

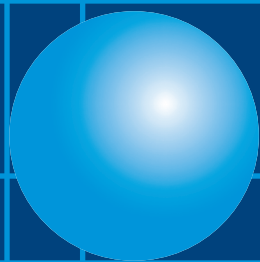

Carte scolaire de la Ville de Blois

**Portraits de secteurs
et estimations d'effectifs**

Mars 2016



*Réalisé avec le concours financier
de la Ville de Blois*

Sommaire

Éléments de synthèse à l'échelle de la ville	4
Effectifs scolaires, évolutions récentes.....	4
Provenance et destination des élèves.....	6
Adéquation entre la capacité d'accueil des écoles et la sectorisation.....	8
La géographie sociale de Blois rend difficile la mixité au sein des écoles	10
Perspectives démographiques et estimations d'effectifs.....	12
Quartier Nord	14
Secteur Croix Chevalier - Mandela.....	18
Secteur Charcot.....	20
Secteur Parodi.....	22
Secteur Bel Air.....	24
Secteur Ferry - Mirabeau.....	26
Secteur Jean Perrin.....	28
Secteur Hautes Saules.....	30
Secteur Sarazines	32
Secteur Tourville - Marcet.....	34
Quartier Est	37
Secteur Picardie - Mardelle	40
Secteur Audoux	42
Quartier Sud	45
Secteur Bas Rivière.....	48
Secteur Bühler - Clérancerie	50
Quartier Centre	52
Secteur Victor Hugo - Remparts.....	56
Secteur Raphaël Périé	58
Secteur Foix	60
Secteur Les Grouëts.....	62
Quartier Ouest	64
Secteur Foch	68
Secteur Molière	70
Secteur La Quinière.....	72
Annexe méthodologique	74

Éléments de synthèse à l'échelle de la ville

11 % des élèves résidant à Blois fréquentent un établissement privé et 89 % une école publique de la ville.

La sectorisation paraît globalement assez faiblement respectée : un quart des élèves du public (soit plus de 1 100) sont inscrits dans un établissement relevant d'un autre secteur, cette proportion variant considérablement d'une école à l'autre (de 7 à 50 %).

Les raisons en sont plurielles. Il peut s'agir en premier lieu d'une contrainte liée à une **capacité d'accueil insuffisante** au regard du nombre d'enfants résidant dans le secteur : c'est le cas pour 6 écoles situées dans les quartiers nord (en particulier Croix Chevalier, Charcot et Jules Ferry). Cela peut résulter aussi d'un **choix des familles**, parfois en lien avec leur **perception de la réputation de l'école**, les conduisant à orienter leurs enfants vers une autre école (voire vers un établissement privé). Certaines écoles se révèlent en effet très attractives, à l'exemple de l'école d'application du Foix qui enregistre un taux de captation élevé, ou encore celle de Raphaël Périé qui scolarise de nombreux élèves de l'extérieur ; d'autres semblent souffrir d'une image moins favorable : un quart des élèves du secteur Audoux, par exemple, fréquente un établissement privé (l'arrivée de la classe à horaires aménagés musique apporte toutefois un nouveau souffle à l'établissement). Une autre raison tient également aux nombreuses **inscriptions tardives** (au cours de l'été) qui génèrent de fait des dérogations supplémentaires à la sectorisation.

On notera toutefois que le respect des règles de **sectorisation** a sensiblement **progressé à l'occasion de la dernière rentrée**.

A Blois, sans doute comme ailleurs, la plupart des quartiers sont socialement marqués et par conséquent très différenciés. Cela constitue un **frein** puissant à la réalisation d'une **mixité sociale** dans les écoles. Une forte corrélation est aussi mise en évidence dans les secteurs entre niveaux de revenus confortables et taux de captation élevés des établissements privés.

A l'échelle communale, l'ensemble des établissements propose en théorie plus de **5 500 places** tandis que près de **4 500 élèves bloisais fréquentent actuellement une école publique de la ville**. C'est le cas aussi pour environ 180 enfants provenant d'une commune périphérique. De fait, globalement, la ville présente une capacité d'accueil excédentaire.

La **marge a toutefois été réduite** au cours des années récentes en raison d'une augmentation soutenue des effectifs (+ 540 élèves depuis 2009, soit + 13 %). On peut penser qu'elle **pourrait encore diminuer** si l'on en juge par le niveau de la natalité qui demeure élevé et par les **livraisons récentes ou projetées de logements** susceptibles d'accueillir des familles. A cet égard, tous les quartiers ne sont pas confrontés à la même évolution. La pression paraît particulièrement forte dans les secteurs nord.

Effectifs scolaires, évolutions récentes

> La ville de Blois gère **33 bâtiments** scolaires constituant **19 groupes scolaires**.

> La **moitié d'entre eux** sont localisés dans le nord de la ville, quartier qui présente un **indice de jeunesse élevé**. 7 des 9 écoles font partie du réseau d'éducation prioritaire.

> **Un peu plus de la moitié des élèves des établissements publics de Blois** sont scolarisés dans ce quartier alors qu'il ne concentre que 36 % des habitants de la ville.

> **4 établissements privés** se répartissent sur les quartiers Nord, Ouest, Centre et Sud ; ils accueillent 11 % des enfants résidant à Blois.

Nombre d'élèves



Type d'école :

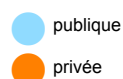

Effectifs des groupes scolaires de Blois à la rentrée 2015-2016

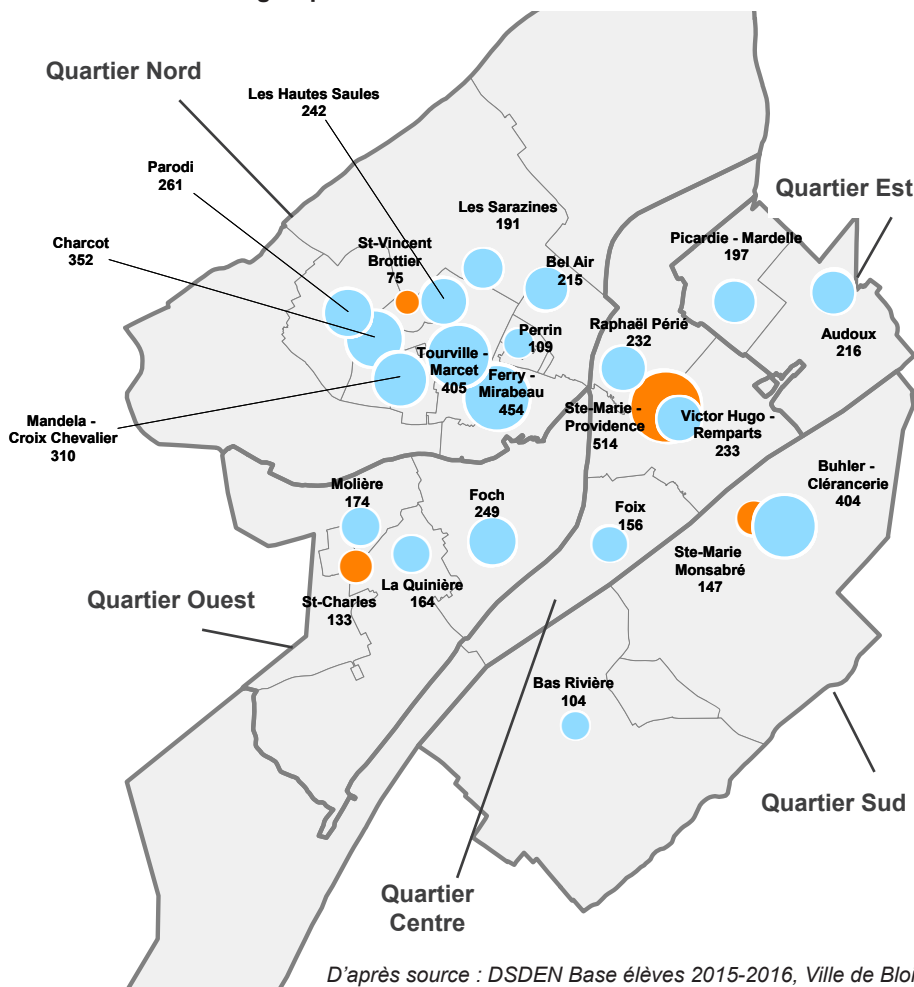

D'après source : DSDEN Base élèves 2015-2016, Ville de Blois

> 4 641 élèves dans les écoles publiques en 2015 (source : Constats de rentrée scolaire de la DSDEN).

> **Les effectifs des écoles publiques sont en hausse** : 540 élèves de plus qu'en 2009 (+ 13 %). Le rythme d'accroissement est plus soutenu depuis la rentrée 2012.

> Les **établissements gagnant** proportionnellement le **plus d'élèves** se trouvent à l'**Est** et au **Nord**.

> Seuls 3 secteurs enregistrent des effectifs inférieurs à ceux de 2009. Le **quartier Ouest** est le **seul à perdre des élèves**.

> Les effectifs des **écoles privées** accusent un **léger recul par rapport à 2009**, ils se situent autour de 850 élèves depuis 5 ans.

Évolution des effectifs des écoles de Blois

(quelle que soit la commune de résidence des élèves)

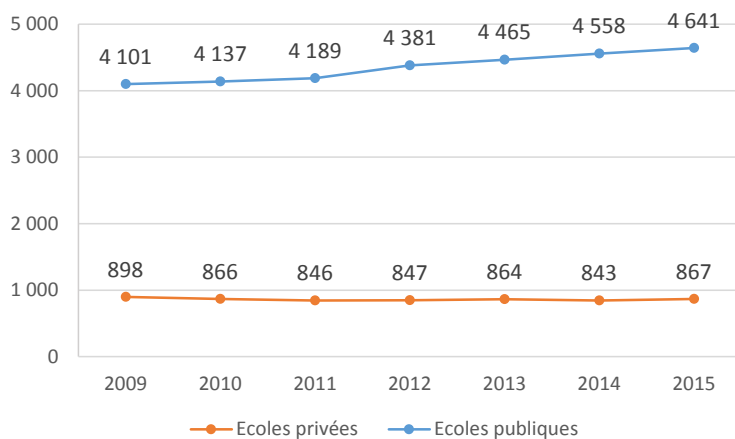

D'après source : DSDEN, Constats scolaires

Évolution des effectifs des écoles publiques de Blois

(quelle que soit la commune de résidence des élèves)

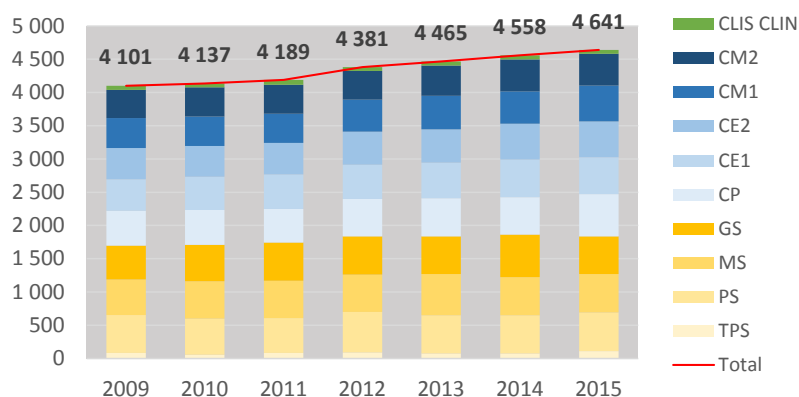

D'après source : DSDEN, Constats scolaires

AVERTISSEMENT : deux sources différentes sont utilisées pour le calcul des effectifs scolaires dans cette étude :

- les constats de rentrée de la DSDEN (pour chaque école) depuis 2009,

- les données extraites de «Base élèves» de la DSDEN permettant de localiser géographiquement les informations (cartes et données par secteur scolaire). Ces dernières sont disponibles pour les 2 années scolaires 2014-2015 et 2015-2016.

Des écarts mineurs peuvent apparaître selon ces sources.

Évolution des effectifs des écoles de Blois entre 2009 et 2015

(quelle que soit la commune de résidence des élèves)

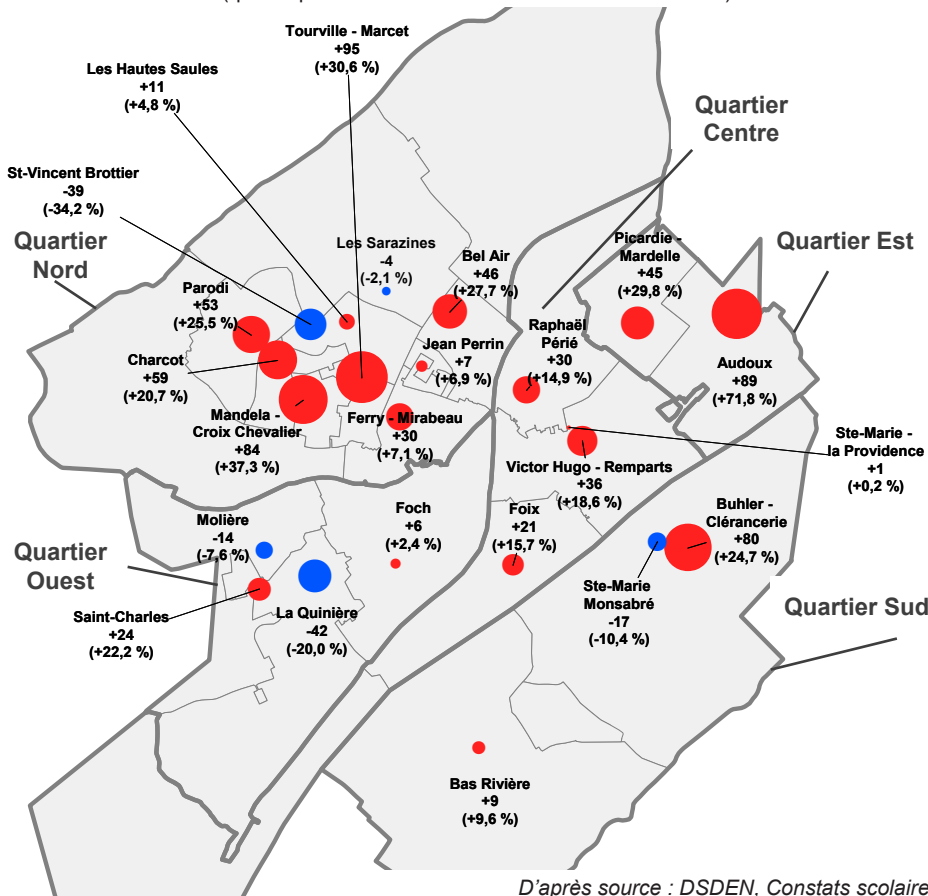

D'après source : DSDEN, Constats scolaires

Évolution des effectifs de l'école entre 2009-2010 et 2015-2016

● positive
● négative

Ferry Mirabeau École / Groupe scolaire
+ 30 Solde en nb d'élèves
(+ 7,1 %) Évolution en % d'élèves dans l'école

Provenance et destination des élèves

> Au total, **176 élèves** scolarisés dans les écoles publiques de Blois **proviennent de communes extérieures** (soit 3,8 %). **Leur nombre a fortement régressé** par rapport à la rentrée 2014 : ils étaient alors 300 (soit 6,5 %).

> **4 995 enfants résidant à Blois sont scolarisés dans la ville.** Près de **9 sur 10** fréquentent une **école publique**, **7 sur 10** leur **école de secteur**. *Les 53 enfants des ULIS (ex-CLIS, unités dédiées aux enfants en situation de handicap) ne sont pas pris en compte dans ces chiffres.*

> Selon les écoles, la **sectorisation est plus ou moins respectée** : celles-ci accueillent de 46 à 88 % des élèves de leur secteur (hors cas spécifique du secteur des Grouëts).

> On constate que la **sectorisation a davantage été respectée à la rentrée 2015.**

> Les **taux de captation du privé** sont également très variables (de 0 à 31 %). Ils sont **moins élevés dans les secteurs à revenus modestes.**

Répartition des élèves résidant et scolarisés à Blois selon le type d'établissement scolaire fréquenté

	Nombre d'enfants			Répartition	
	Effectif 2014-2015	Effectif 2015-2016	Evol. sur 1 an (%)	2015-2016 (en %)	Evol. sur 1 an (en points)
Total élèves des écoles de Blois, résidant à Blois	4 859	4 995	+ 2,8	-	-
... scolarisés dans leur école de secteur (publique)	3 075	3 361	+ 9,3	67	+ 4,0
.. scolarisés dans une autre école publique de Blois	1 241	1 084	- 12,7	22	- 3,8
... scolarisés dans une école privée de Blois	543	550	+ 1,3	11	- 0,2

D'après source : DSDEN - Base élèves (hors élèves non géolocalisables, hors ULIS, secteur des Grouëts rattachés à l'école Foix)

Taux de captation des écoles publiques et privées par secteur de carte scolaire (en % des élèves résidant dans le secteur)

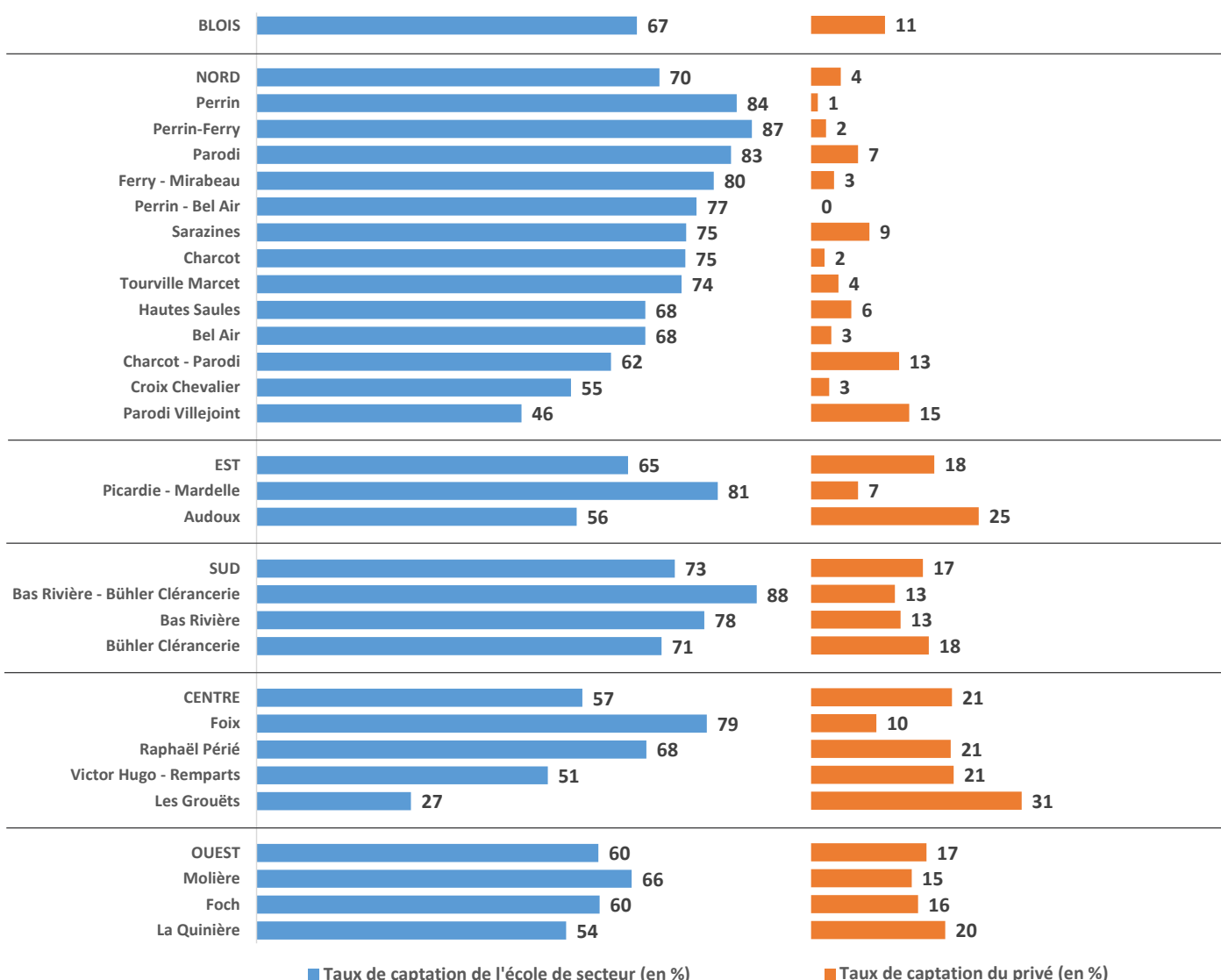

D'après source : DSDEN Base élèves 2015-2016, Ville de Blois

> Les graphiques ci-dessous synthétisent l'**attractivité de chaque école** (accueil d'enfants provenant d'autres secteurs ou d'autres communes) et la **proportion d'enfants scolarisés hors de leur secteur** de résidence (dans une autre école de Blois, publique ou privée).

> Le quartier **Sud** semble être celui où la **carte scolaire** est la **mieux appliquée** : il enregistre la plus forte proportion d'enfants scolarisés dans leur école de secteur et « recrute » proportionnellement moins à l'extérieur. A l'opposé, l'**Est**, le **Centre** et l'**Ouest** sont plus « perméables ».

> Le quartier **Nord** est de loin celui qui **retient** le plus les **élèves** qui y résident : 90 % d'entre eux y sont scolarisés (dans un établissement public). Toutefois, les **inscriptions tardives**, l'**inadéquation** entre la **capacité d'accueil** des écoles et le **nombre d'élèves** résidant dans les secteurs ainsi que les **déplacements de populations** liées au **PRU**, ne permettent pas une application stricte de la sectorisation.

> Des **disparités importantes** apparaissent entre les écoles d'un même quartier.

Les élèves blésois : lieu de résidence, lieu de scolarisation selon le quartier

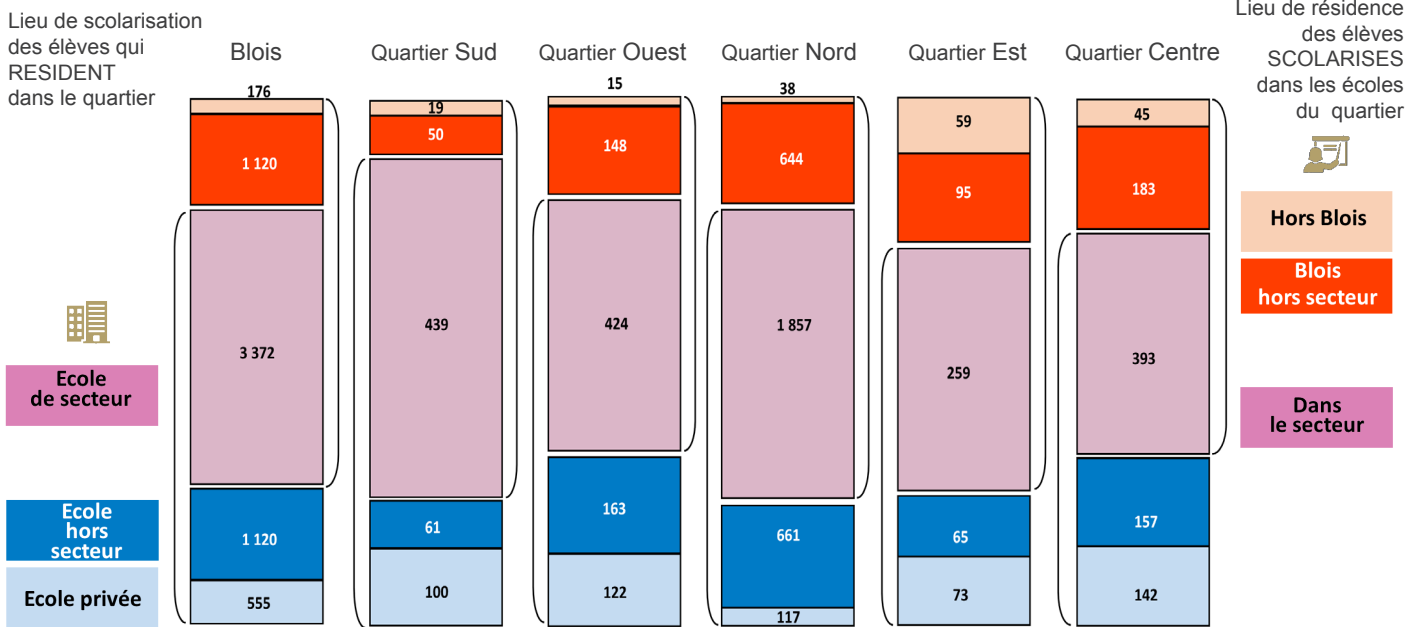

Secteurs du Sud

Secteurs du Nord

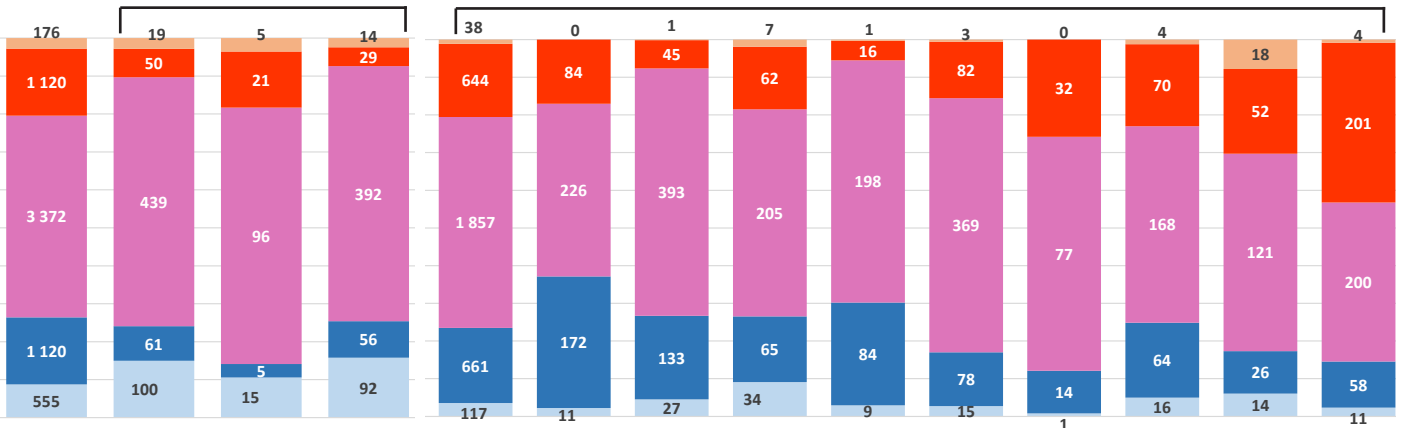

Secteurs de l'Ouest

Secteurs de l'Est

Secteurs du Centre

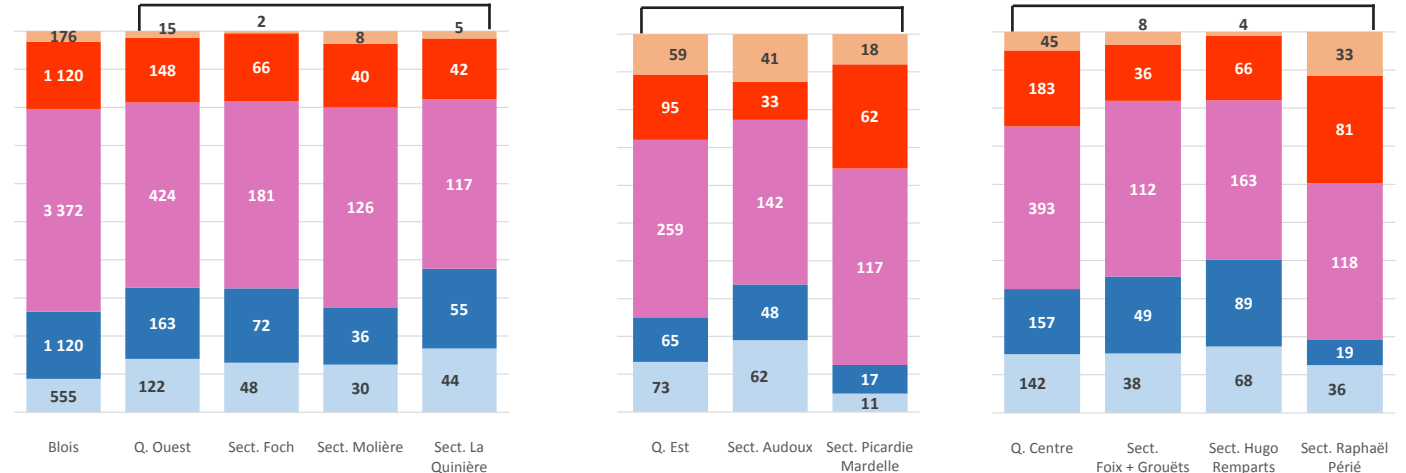

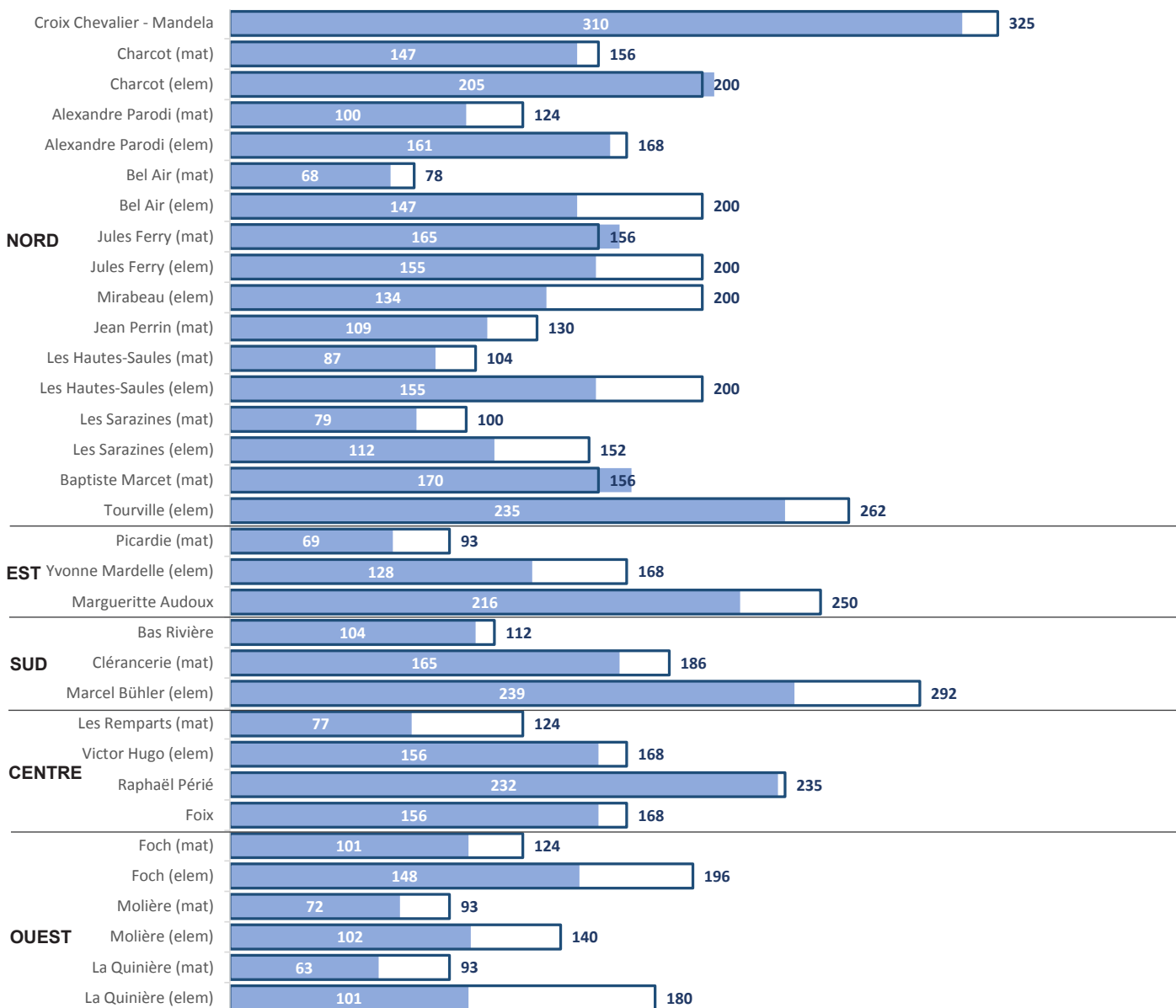

Adéquation entre la capacité d'accueil des écoles et la sectorisation

Rapprochement des effectifs observés dans les écoles en 2015-2016 et de leurs capacités d'accueil ⁽²⁾



D'après sources : DSDEN Base élèves 2015-2016, Ville de Blois

 Capacité d'accueil de l'école (en nb d'élèves)
 Effectifs observés en 2015-2016 (en nb d'élèves)

> **A l'échelle communale**, l'ensemble des établissements rassemblent en théorie **5 533 places pour assurer l'accueil des enfants dans de bonnes conditions**. En parallèle, **près de 4 500 élèves résidant à Blois sont scolarisés dans un établissement public bloisais**. L'écart est donc d'environ 1 030 places disponibles.

> Les écoles de la ville accueillent également **176 élèves provenant d'autres communes**. En théorie, seulement 1/3 des classes à horaires aménagés musique de Marguerite Audoux (CE1 à CM2) est ouvert à des élèves provenant d'une autre commune d'Agglopolys (soit 32 élèves au maximum). C'est également le cas des ULIS (53 places en tout à Blois).

> **Si la sectorisation était rigoureusement respectée** (absence de dérogation), **6 établissements se trouveraient sous-dimensionnés** (*Jules Ferry (mat), Charcot, Croix Chevalier-Mandela, Parodi (elem), Bel Air (mat), cf. graphique page 9*), **8 auraient une taille adaptée à leur secteur**, **3 seraient à saturation et les 16 autres seraient surdimensionnés**.

> La réalité est tout autre et **la sectorisation est peu respectée**. Certaines écoles recrutent sur des territoires bien plus larges que leur secteur ; leurs effectifs dépassent alors leurs capacités d'accueil. D'autres rayonnent au contraire sur des périmètres restreints ; leurs effectifs se situent en deçà de leurs capacités.

> Les **nombreuses dérogations** à la sectorisation **permettent toutefois de lisser les écarts** de sous ou surdimensionnement **entre écoles** qui apparaissent ainsi plus resserrés (*graphique page 8*). Dès lors, les situations de sureffectifs semblent très atténuées et ne concernent plus tout à fait les mêmes établissements : Raphaël Périé, Baptiste Marcet (mat), Charcot (élém) et Ferry (mat).

Rapprochement de la population scolarisée du secteur ⁽¹⁾ des écoles et de leurs capacités d'accueil ⁽²⁾

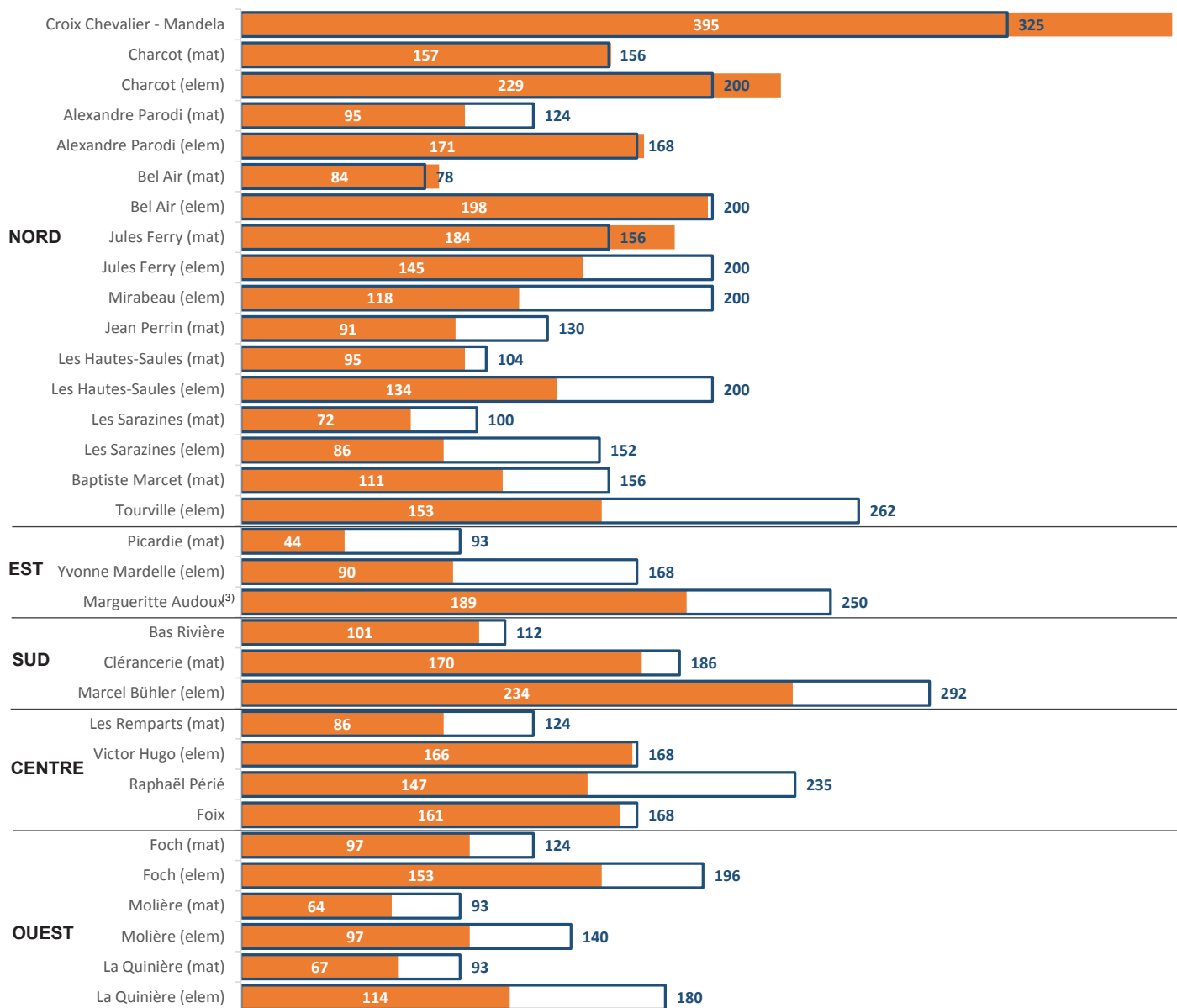

D'après sources : DSDEN Base élèves 2015-2016, Ville de Blois

 Capacité d'accueil de l'école (en nb d'élèves)

 Population scolarisée du secteur en 2015-2016 (en nb d'élèves scolarisés dans un établissement public)

(1) Population scolarisée du secteur : ensemble des élèves résidant dans le secteur et scolarisés dans une école publique de Blois (quelle qu'elle soit). Cela correspond à l'effectif théorique de l'école si aucune dérogation n'était possible (si les écoles ne scolarisaient que les élèves de leur secteur).

(2) Capacité d'accueil : fournie par le service des affaires scolaires selon les modalités de calcul détaillées dans la note méthodologie en annexe.

(3) Pour l'école Marguerite Audoux, le graphique ne tient pas compte du fait que les classes à horaires aménagés doivent accueillir 1/3 d'élèves du secteur, 1/3 d'élèves de Blois hors secteur et 1/3 d'élèves de communes d'Agglopolys hors Blois.

Les élèves des secteurs partagés ont été rattachés à l'école qui disposait du plus grand nombre de places disponibles : Bas Rivière (plutôt que Clérancierie ou Bühler), Parodi (plutôt que Charcot). Les élèves du secteur des Grouëts ont été rattachés à l'école Foix (école effectivement fréquentée dans la majorité des cas).

Les effectifs des ULIS sont rajoutés à la population scolarisée (puisque'ils sont compris dans la capacité d'accueil de l'école).

Clé de lecture :

- L'école Marcel Bühler (école élémentaire) a la capacité d'accueillir 292 élèves.
- Dans le secteur Bühler - Clérancierie résident 234 enfants scolarisés dans une classe élémentaire. L'école peut donc (en théorie) accueillir 58 élèves de plus que ceux résidant dans le secteur.

La géographie sociale de Blois rend difficile la mixité au sein des écoles

Revenus fiscaux localisés des ménages à Blois

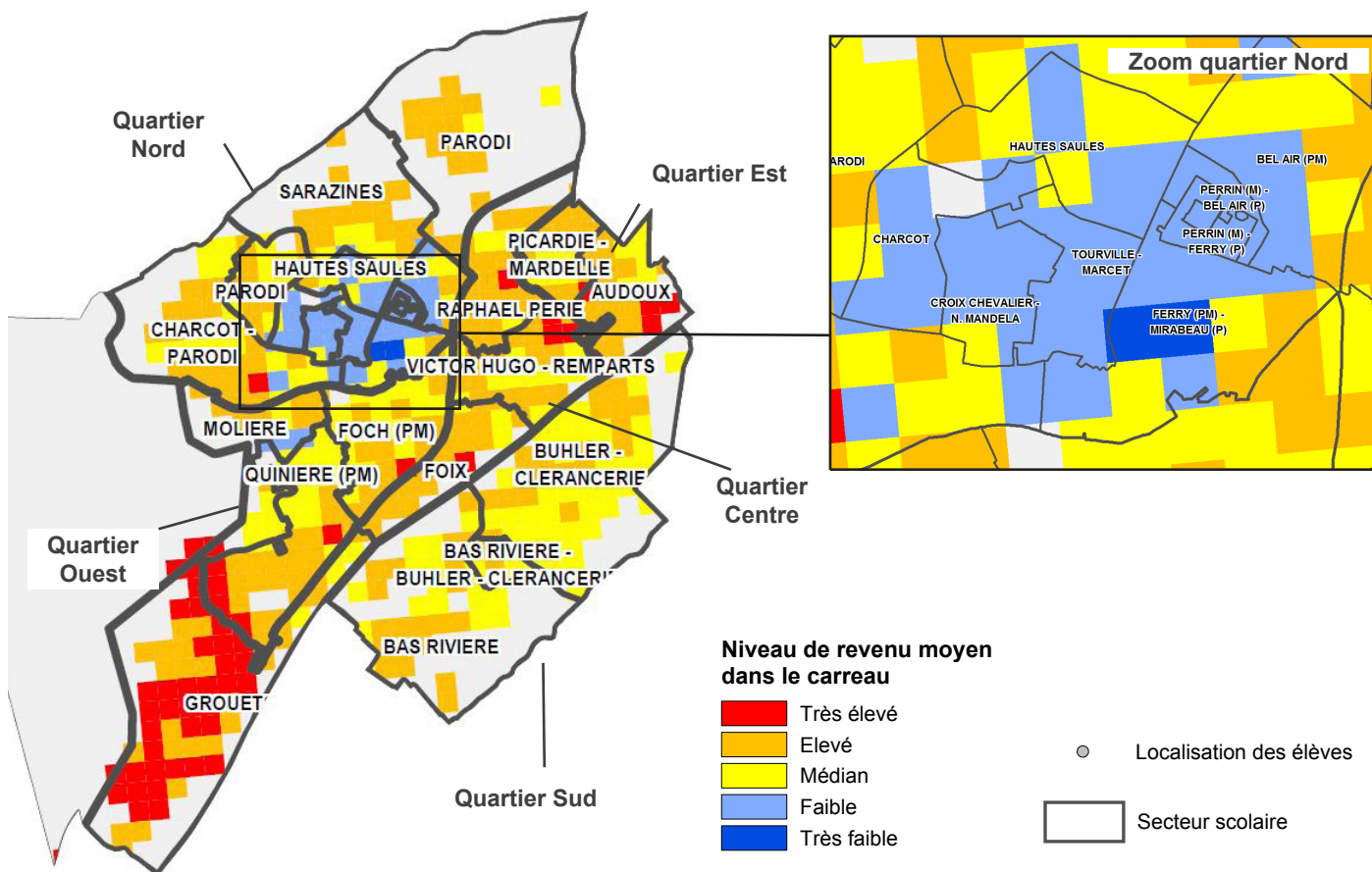

D'après source : Insee, données carroyées - 2010, DSDEN Base élèves

> A Blois, le revenu médian des ménages est nettement inférieur à celui du département, de la région ou de France métropolitaine (16 964 euros par unité de consommation en 2012 contre plus de 19 300 pour les autres territoires). En outre, les inégalités de revenus y sont plus importantes.

L'analyse des revenus a été réalisée au regard du revenu médian de la ville.

> Quatre enfants sur 10 sont issus de milieux défavorisés. Ces derniers résident principalement dans les quartiers d'habitat social et en particulier dans le quartier prioritaire de la ville.

> Les revenus des familles qui scolarisent leurs enfants dans des établissements privés disposent dans l'ensemble d'un niveau de revenu confortable : 6 élèves sur 10 résident dans des quartiers à revenus élevés ou très élevés contre moins d'un sur 10 dans des quartiers à revenus faibles ou très faibles.

Répartition des enfants selon le revenu moyen du carreau dans lequel ils résident :

Enfants résidant à Blois

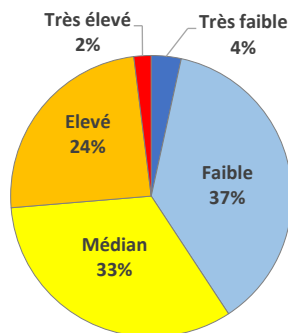

Enfants scolarisés dans une école publique de Blois

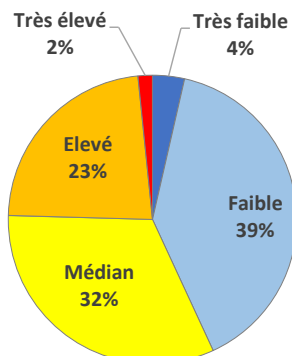

Enfants scolarisés dans une école privée de Blois

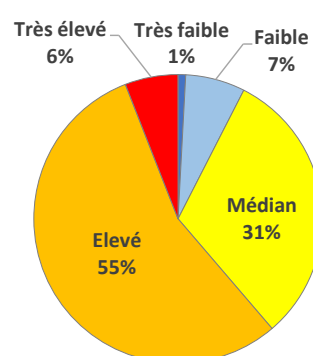

D'après source : Insee, données carroyées - 2010, DSDEN Base élèves 2015-2016

> La plupart des **quartiers** de Blois sont **socialement marqués**. Le coeur du quartier Nord concentre les familles les plus démunies. A l'Est du quartier Vienne les revenus sont proches de la médiane (donc assez faibles). A l'inverse, le quartier des Grouëts regroupe les revenus les plus élevés.

> Cette répartition géographique de la population constitue un **frein à la mixité sociale au sein des écoles**.

Niveau de revenu moyen dans le carreau



Répartition des élèves des écoles selon le niveau de revenu de leur lieu de résidence

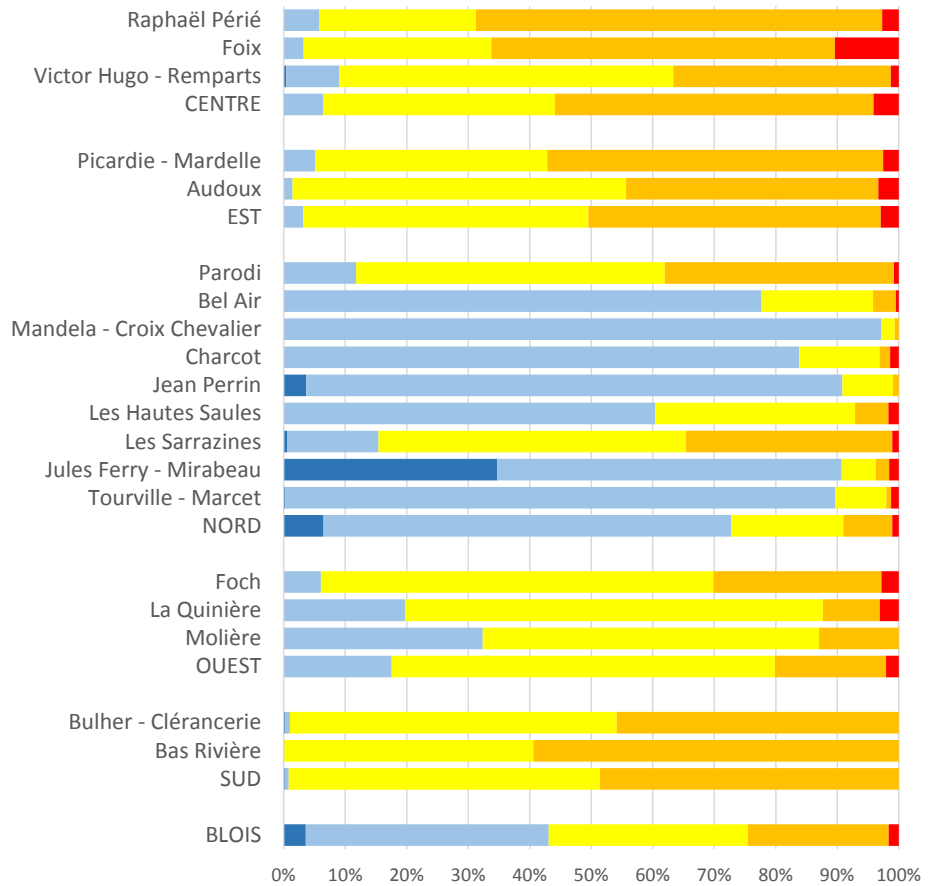

Répartition des enfants des secteurs selon le niveau de revenu de leur lieu de résidence

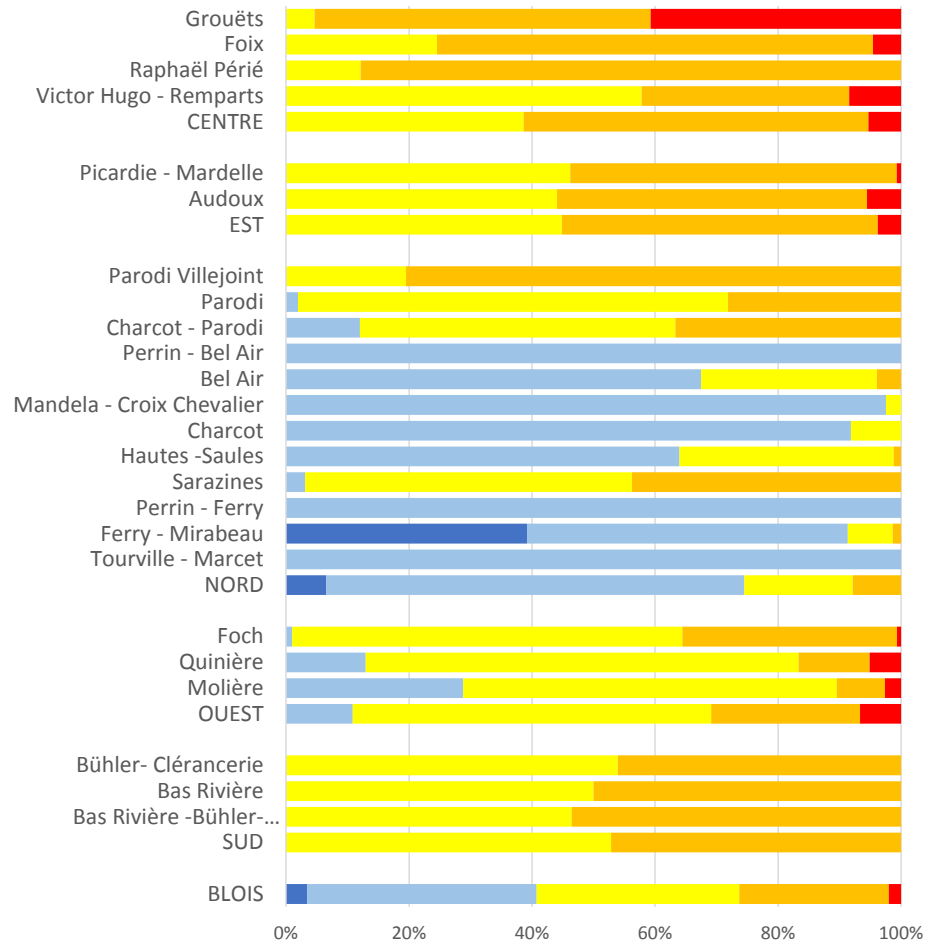

D'après source : Insee, données carroyées - 2010, DSDEN Base élèves

Perspectives démographiques et estimations d'effectifs

Pour appréhender l'évolution des effectifs scolaires, trois paramètres ont été pris en compte :

- les naissances récentes,
- les opérations d'habitat récentes ou projetées,
- l'évolution des effectifs scolaires entre les 2 dernières années.

> Le Loir-et-Cher est un département à forte fécondité. Son indice conjoncturel de fécondité (2,1 enfants par femmes) le place au 10e rang des départements de France métropolitaine en 2013.

> La fécondité apparaît encore plus importante à Blois.

> Le nombre de naissances se maintient à un niveau élevé depuis une dizaine d'années (725 en 2014).

> L'évolution est assez variable selon les quartiers. En 2013 et 2014, la hausse concerne exclusivement le quartier Est.

Evolution du nombre de naissances domiciliées à Blois

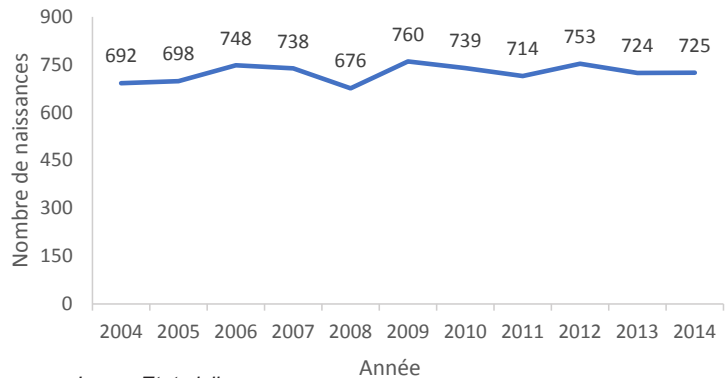

D'après source : Insee, Etat civil

Habitat, réalisations récentes, projets et potentiel (en nombre de logements)

Logements livrés en 2015

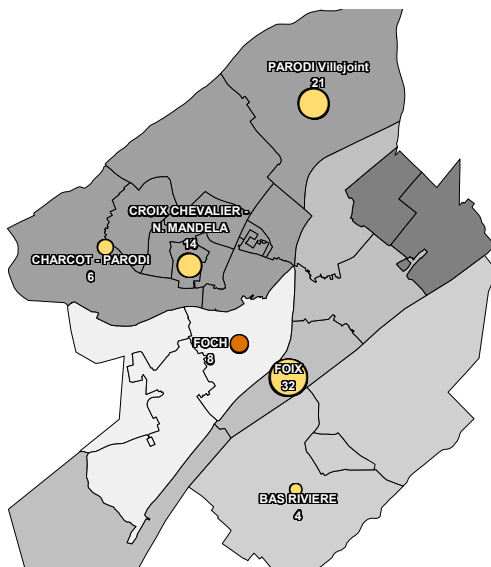

Opérations en cours

- sans détail de typologie
- T3 ou plus
- sans détail de typologie
- T3 ou plus

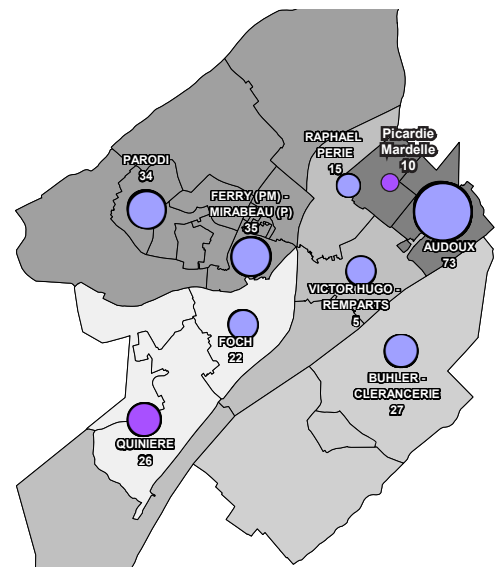

Logements type 3 ou plus en projet

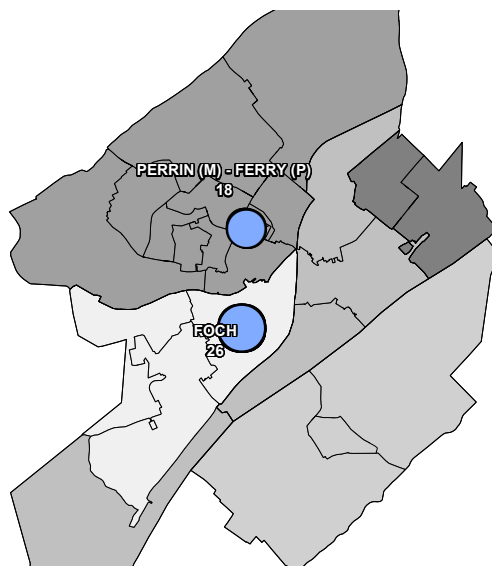

Logements en projet (typologie non connue)

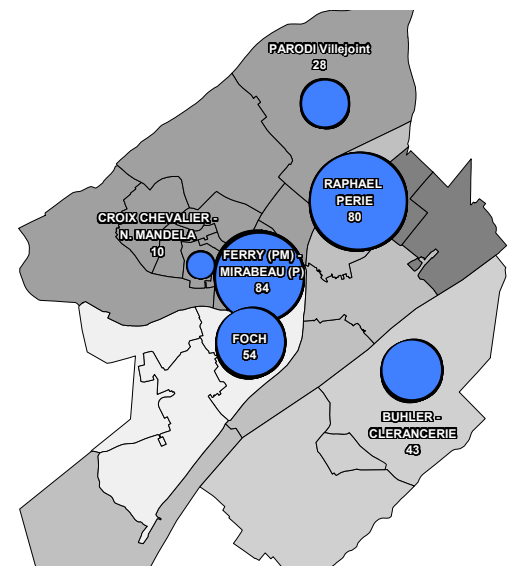

D'après source : Direction de l'Urbanisme et du service de l'Habitat d'Agglopolys

> Alors que les démolitions effectuées dans le cadre du PRU se terminent, près de 600 logements ont été mis en chantier entre 2012 et 2014 à Blois.

> **En 2015**, environ **85 logements** de taille suffisante pour accueillir une famille (**T3 ou plus**) ont été livrés et plus de **300** sont **en cours de construction**.

> Les **dernières livraisons** ont **principalement** concerné **le Nord et le Centre**. L'essentiel des opérations **en cours** se situent **au Nord et à l'Est** mais presque tous les quartiers sont néanmoins concernés.

> Les principaux **projets d'habitat** pour les années à venir sont **localisés** dans les quartiers

- **Est** (site Caserne Maurice de Saxe),
- **Centre** (Ilot Laplace),
- **Nord** (dernières tranches de construction du PRU),
- **Ouest** (Ilot Médicis).

Quelques logements sont prévus dans le quartier Sud sur le site Emmaüs et celui de l'ancien hôpital psychiatrique.

> La ville dispose par ailleurs d'**importantes réserves foncières** au **Nord** et à l'**Ouest** et dans le Quartier Gare.

> Au vu de ces éléments, on peut penser que les **effectifs scolaires pourraient se renforcer dans la plupart des quartiers**. Cependant les quartiers **Sud, Ouest** (excepté le secteur Foch) et **une partie du Centre** devraient être **peu impactés**.

> Selon les estimations d'effectifs scolaires, **le nombre d'élèves devrait encore augmenter dans le quartier Nord** à la rentrée 2016, quelle que soit l'hypothèse retenue (maintien des enfants dans l'école actuellement fréquentée et accueil des plus jeunes selon les mêmes paramètres ou application stricte de la sectorisation). Les projets d'habitat devraient accentuer cette hausse d'effectif.

> Pour le quartier Est, les programmes d'habitat pourraient orienter les effectifs sensiblement à la hausse, notamment sur le secteur Audoux.

> Sur les 3 autres quartiers les effectifs devraient plutôt se maintenir.

Logements potentiels dont réserves foncières (à très long terme)

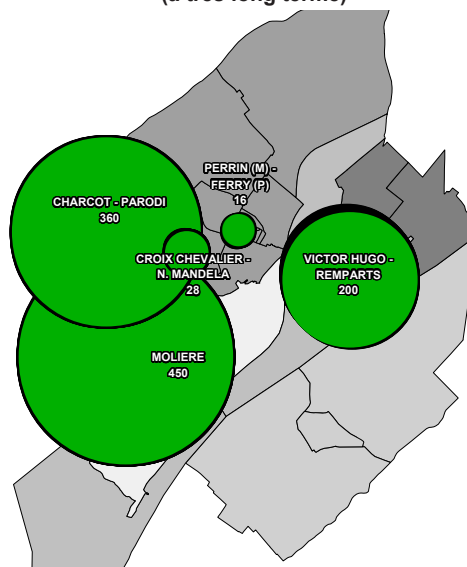

D'après source : Direction de l'Urbanisme et du service de l'Habitat d'Agglopolys

Estimations d'effectifs 2016-2017 (dont CLIS/ULIS)

... selon les paramètres actuels

(la répartition actuelle des enfants par école est conservée)

	Effectifs observés 2014-2015	Effectifs observés 2015-2016	Estimation 2016 (modèle N-1)		Tendance à très court terme en fonction des opérations d'habitat
Quartier Nord	2 461	2 539	2 632*	↗	↗
Quartier Est	432	413	408	→	↗
Quartier Sud	481	508	538	↗	↗
Quartier Centre	649	621	617	→	→
Quartier Ouest	609	589	584	→	→
Blois*	4 682	4 668	4 709	→	↗

* 50 % de la génération scolarisée en TPS dans le quartier Nord (50 % des naissances 2014)

... selon les paramètres de la sectorisation officielle

(effectifs calculés en retenant l'hypothèse que tous les enfants sont scolarisés dans leur école de secteur et que celle-ci n'accueille aucun enfant d'une autre commune)

	Effectifs théoriques 2014-2015	Effectifs théoriques 2015-2016	Estimation 2016 (modèle sectorisation)		Tendance à très court terme en fonction des opérations d'habitat
Quartier Nord	2 363	2 518	2 675*	↗	↗
Quartier Est	339	323	322	→	↗
Quartier Sud	492	505	507	→	→
Quartier Centre	563	560	578	↗	↗
Quartier Ouest	612	592	592	→	→
Blois*	4 381	4 510	4 688	↗	↗

* 50 % de la génération scolarisée en TPS dans le quartier Nord (50 % des naissances 2014)

Observatoire d'après source : DSDEN, Base élèves

Voir précisions méthodologiques en annexe

Quartier Nord

Le quartier Nord regroupe plus de **la moitié des enfants scolarisés de Blois**. Plus de **9 sur 10 fréquentent un établissement situé à proximité de leur domicile** mais seulement **7 sur 10 sont inscrits dans leur école de secteur**. On constate une grande perméabilité entre les secteurs du quartier. Très **peu d'enfants du quartier Nord fréquentent un établissement privé** (4 %).

Par ailleurs, les écoles du quartier accueillent, en proportion, assez peu d'enfants provenant des autres quartiers ou de communes extérieures (7 %) mais cela représente néanmoins 180 enfants.

Les effectifs scolaires n'ont cessé de croître depuis 2009. Le Nord est le seul quartier de la ville où l'on observe plusieurs écoles en «**sureffectifs**» (les maternelles Baptiste Marcet et Jules Ferry, l'élémentaire Jean Charcot). Si l'ensemble des enfants étaient scolarisés dans leur secteur de rattachement, ces mêmes établissements, ainsi que la maternelle Bel-Air et, de façon plus marquée, l'école Croix-Chevalier - Mandela seraient **saturés ou ne disposeraient pas de places en nombre suffisant**.

Le **nombre de naissances** reste élevé et les **opérations d'habitat** récentes, en cours ou en projet **devraient favoriser l'installation de nouveaux ménages** dont les enfants viendront vraisemblablement grossir substantiellement les rangs des écoliers.

Quartier Nord

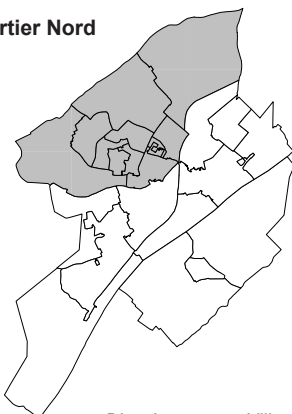

D'après source : Ville de Blois

Provenance géographique des élèves scolarisés dans le quartier Nord

Secteur de résidence	2014-2015	2015-2016
NORD	2 188	2 380
OUEST	73	46
CENTRE	45	42
EST	17	8
SUD	13	16
BLOIS (non géoréférencé)	7	9
HORS BLOIS	97	38

D'après source : DSDEN, Base élèves

> **Peu d'enfants quittent le quartier Nord** pour rejoindre un établissement **privé (4 %)** ou une **école extérieure au quartier (5 %)**.

> Au total 91 % des enfants résidant au Nord sont scolarisés dans leur quartier mais **70 % seulement fréquentent leur école de secteur**.

> Les **9 groupes scolaires** du quartier accueillent **2 519 élèves en 2015**, dont 94 % d'enfants résidant dans le quartier.

> Les **effectifs sont en hausse** depuis plusieurs années (+ **18 % depuis 2009**), avec une accélération du rythme à partir de 2012 suite aux nombreuses **constructions dans le cadre du PRU**.

> Très peu d'élèves proviennent d'une autre commune (1,4 %).

Répartition des élèves résidant dans le quartier Nord selon le type d'établissement scolaire fréquenté

	Nombre d'enfants			Répartition	
	Effectif 2014-2015	Effectif 2015-2016	Evol. sur 1 an (%)	2015-2016 (en %)	Evol. sur 1 an (en points)
Total élèves résidant dans le secteur	2 453	2 635	+ 7,4		
scolarisés dans l'école de secteur	1 638	1 857	+ 13,4	70	+ 3,7
scolarisés dans une autre école publique de Blois	704	661	- 6,1	25	- 3,6
scolarisés dans un établissement privé de Blois	111	117	+ 5,4	4	- 0,1

D'après source : DSDEN, Base élèves

Les élèves du quartier Nord : lieu de résidence, lieu de scolarisation

Lieu de scolarisation des élèves qui RESIDENT dans le quartier

Lieu de résidence des élèves SCOLARISÉS dans une école du quartier

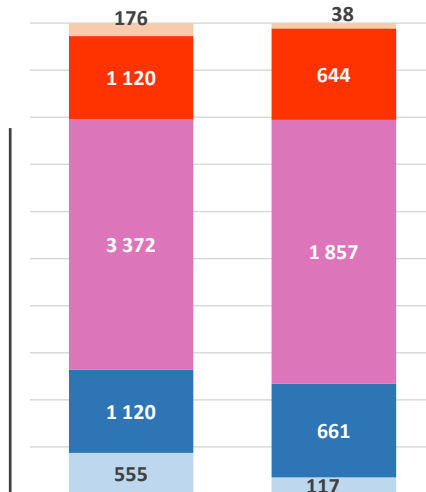

Blois Q. Nord

D'après source : DSDEN, Base élèves année 2015-2016

Évolution des effectifs des écoles du quartier Nord

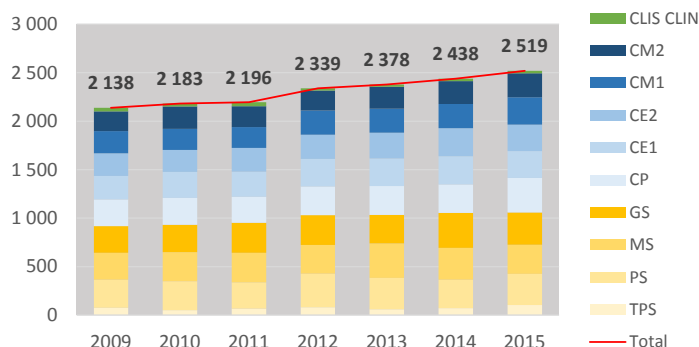

D'après source : DSDEN, Constats d'effectifs scolaires

Mixité sociale

Revenus fiscaux localisés des ménages et secteurs scolaires

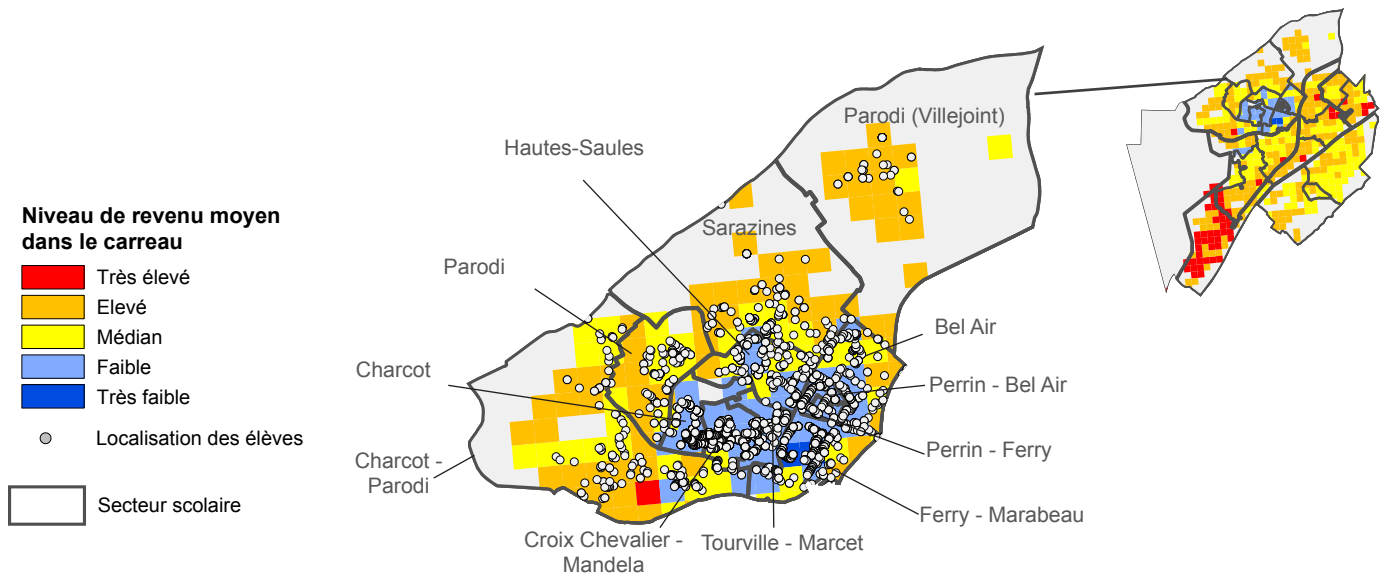

> La poche de pauvreté au cœur du quartier (secteurs Croix Chevalier, Perrin, Ferry Mirabeau, Tourville Marcet, Charcot, Bel Air, Hautes Saules) correspond à la zone du **quartier prioritaire de la ville**. Les établissements qui y sont localisés font partie du **réseau REP+ de l'éducation prioritaire**.

> Les **niveaux de revenus** sont dans l'ensemble **plus élevés en périphérie** (Charcot-Parodi, Parodi, Parodi-Villejoint, Sarazines).

Répartition des enfants selon le revenu moyen du carreau dans lequel ils résident selon qu'ils sont :

Résidents du quartier Nord

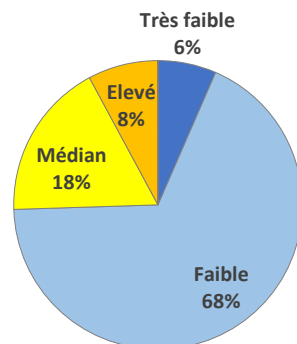

Scolarisés dans une école publique du quartier Nord

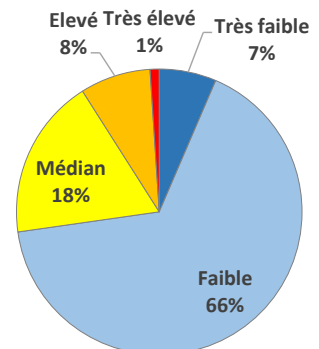

Observatoire d'après sources : Insee, données carroyées année 2010 - DSDEN, Base élèves 2015-2016

Perspectives démographiques et estimations d'effectifs

> Le quartier concentre le plus **grand nombre de naissances** : 359 en 2015, soit la **moitié des naissances domiciliées à Blois**.

> On enregistre une **certaine stabilité** sur les 10 dernières années, avec un **pic en 2012**. Les **entrées en petite section de maternelle** ont en conséquence **augmenté à la rentrée 2015**. Elles devraient être moins importantes en 2016 et 2017.

Évolution des naissances domiciliées dans le quartier

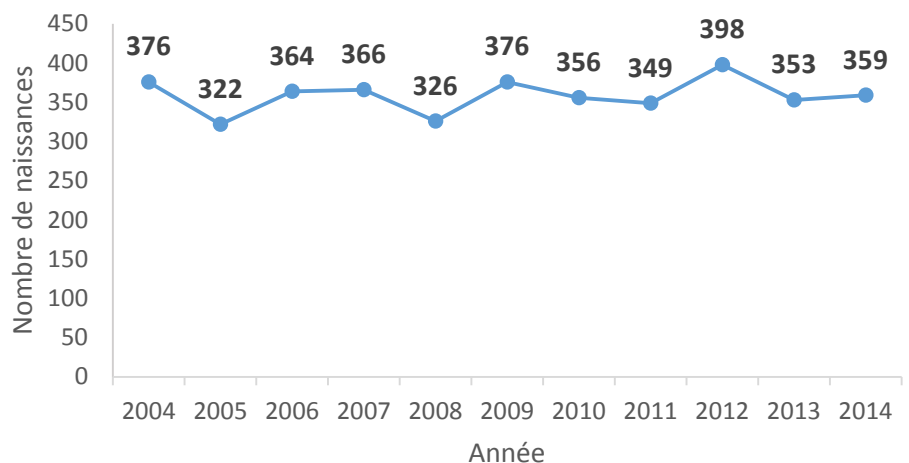

D'après source : Ville de Blois - Etat civil

Habitat, réalisations récentes, projets et potentiel (en nombre de logements)

Logements de type 3 ou plus livrés en 2015

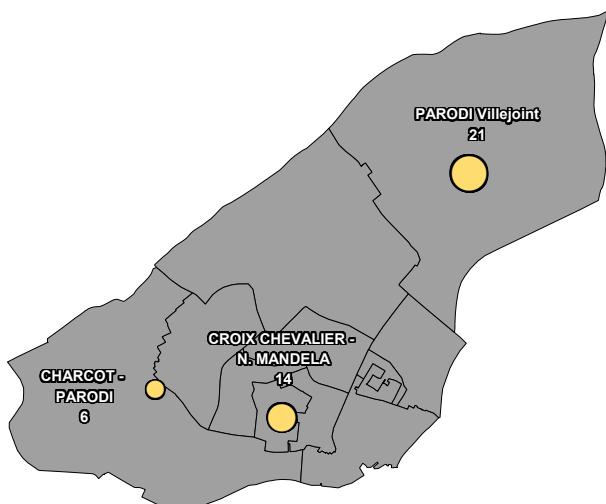

Opérations en cours (T3 ou plus)

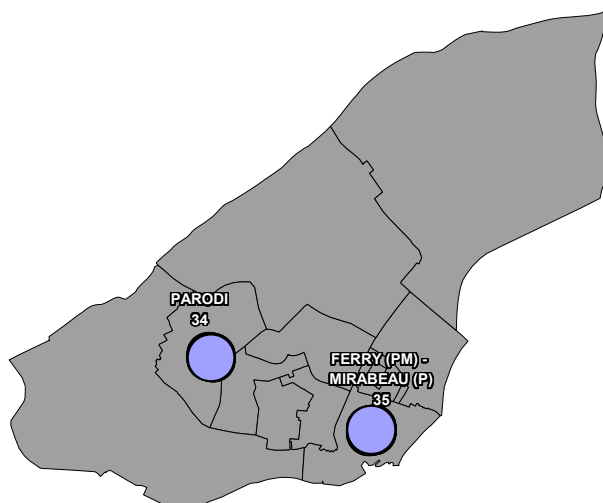

Logements en projet

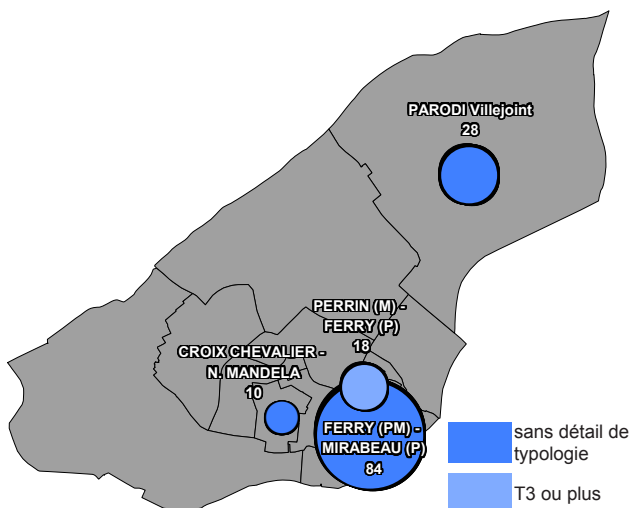

Logements envisagés (dont réserves foncières)

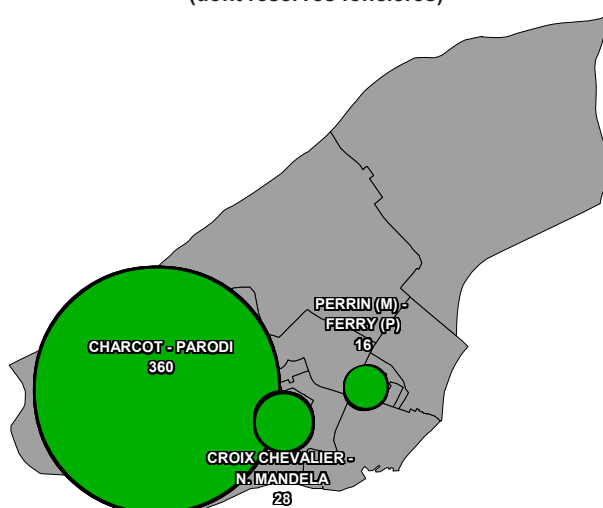

■ sans détail de typologie
■ T3 ou plus

> L'installation de nouveaux ménages dans le quartier (du fait des opérations d'habitat) pourrait pour partie modifier les effectifs scolaires.

> 41 logements de type 3 ou plus ont été livrés en 2015 dont la moitié sur le secteur de Parodi Villejoint.

> Quelques opérations en cours pour un total de 125 logements (T3 ou plus).

> Encore de nombreux logements en projet ou potentiellement réalisables sur les secteurs des écoles Charcot, Parodi, Croix-Chevalier et Ferry - Mirabeau.

> Aucune opération d'habitat récente ou à venir ne concerne les secteurs Bel Air, Hautes Saules, Sarazines et Tourville Marcet.

Réalisations récentes de logements pouvant accueillir des ménages avec enfants, projets et potentiel

Secteur	Livraisons 2015	Opérations en cours - projets à court terme	Projets envisagés
Croix Chevalier	14 logements T3 et plus rue Tourville	10 logements rue Tourville (2016-17)	projet de 28 logements rue Alain Gerbault
Charcot Parodi	6 logements T3 ou plus		potentiel de 90 logements à Villiersfin et 270 à la Pinçonnaire (réserves foncières)
Parodi-Villejoint	21 logements T3 ou plus	28 logements avenue de Vendôme (2017)	
Parodi		21 logements en accession (T4, T5)+ 13 (T3 ou plus) en location (la Goualière) (2016-17)	
Ferry - Mirabeau		22 logements rue Lewes dont 18 T3 ou plus (2016) et 20 logements Allée Mirabeau sud dont 17 T3 et plus (2016)	84 rue Branly (dont 44 avec possibilité logements étudiants)
Perrin - Ferry		18 T3 ou plus (échéance 2016)	16 à Coty (sans date)

D'après source : Direction de l'Urbanisme et du service de l'Habitat d'Agglopolys

Estimations d'effectifs 2016-2017

École		Paramètres actuels			Paramètres de la sectorisation officielle				
		Effectifs observés 2014-2015	Effectifs observés 2015-2016	Estimation 2016 (modèle N-1)	Effectifs théoriques 2014-2015	Effectifs théoriques 2015-2016	Estimation 2016 (modèle sectorisation)		
N. Mandela - Croix Chevalier	Maternelle	129	141	123*	↘	149	177	174	→
	Élémentaire	154	169	183	↗	194	218	261	↗↗
	Ensemble	283	310	306	→	343	395	435	↗
Charcot	Maternelle	153	147	161*	↗	148	157	181	↗↗
	Élémentaire	174	205	227	↗	188	229	251	↗
	Ensemble	327	352	388	↗	336	386	432	↗
Parodi	Maternelle	104	100	85	↘↘	109	95	79	↘↘
	Élémentaire	155	161	171	↗	165	171	179	↗
	Ensemble	259	261	256	→	274	266	258	→
Bel Air	Maternelle	77	68	66*	→	92	84	84	→
	Élémentaire	149	147	153	↗	185	198	223	↗
	Ensemble	226	215	219	→	277	282	307	↗
Ferry Mirabeau	Maternelle	169	165	194*	↗↗	172	184	209	↗
	Élémentaire	264	289	306	↗	260	263	261	→
	Ensemble	433	454	500	↗	432	447	470	↗
Jean Perrin	Maternelle	119	109	101*	↘	90	91	93	→
Hautes Saules	Maternelle	95	87	98*	↗	93	95	99	→
	Élémentaire	148	155	146	↘	120	134	140	↗
	Ensemble	243	242	244	→	213	229	238	↗
Sarazines	Maternelle	69	79	76	→	61	72	70	→
	Élémentaire	102	100	109	↗	73	74	78	→
	Ensemble⁽¹⁾	183	191	196	→	146	158	160	→
Marcet	Maternelle	170	170	163*	↘	120	111	112	→
Tourville	Élémentaire	204	226	236	↗	123	144	157	↗
Tourville Marcet	Ensemble⁽¹⁾	386	408	411	→	255	267	280	↗
Total quartier Nord ⁽¹⁾		2 461	2 539	2 632	↗	2 363	2 518	2 675	↗

Les tendances d'évolution peuvent être différentes pour une même école selon que l'on estime les effectifs à partir de la configuration actuelle (secteurs peu respectés) ou que l'on se base sur la population scolaire qui réside dans chaque secteur de la carte scolaire.

> La population scolaire du quartier a augmenté plus vite que les effectifs de ses écoles. Ainsi, face à la hausse du nombre d'enfants à inscrire, les écoles ont accueilli moins d'élèves provenant d'autres quartiers ou de communes extérieures (- 33 % en 2015).

> L'accroissement du nombre d'enfants du quartier devrait se renforcer dans les prochaines années.

> Les écoles qui risquent de gagner le plus d'élèves sont Ferry maternelle et Charcot.

> Les secteurs Croix Chevalier (élémentaire) et Charcot devraient également voir leur population scolaire augmenter de manière significative.

> Ces secteurs sont concernés par des projets d'habitat, ce qui pourrait venir accentuer l'augmentation des effectifs. D'autres projets pourraient avoir un impact sur le secteur Parodi dont les effectifs en maternelle semblent s'orienter à la baisse dans les estimations.

* 50 % de la génération scolarisée en TPS dans le quartier Nord (50 % des naissances 2014)
(¹) dont effectifs d'ULIS (qui sont maintenus dans les estimations)

Légende : → Evolution comprise entre - 3 % et 3 % ; ↗ Evolution positive de 3 % à 15 % ; ↗↗ Evolution positive supérieure à 15 % ;

↘ Evolution négative de - 3 % à -15 % ; ↘↘ Evolution négative inférieure à - 15 %.

Des ajustements ont été effectués en fonction du solde brut d'effectifs : si une évolution brute (à la hausse ou à la baisse) est inférieure à 5 élèves (en + ou en -), l'évolution est considérée stable.

Observatoire d'après source : DSDEN Base élèves

AVERTISSEMENT : Des incohérences d'effectifs dans certaines écoles (observés en 2014 et 2015) ont été relevées entre les données issues des Constats scolaires et celles issues de Base élèves. Selon les informations disponibles au service des affaires scolaires de la Ville, le choix a été fait de se baser sur les constats de rentrée scolaire ou ceux de Base élèves. Les chiffres donnés dans le tableau sont donc à interpréter avec prudence.

PRÉCISIONS MÉTHODOLOGIQUES (en s'appuyant sur l'exemple du secteur Croix-Chevalier)

Paramètres actuels :

De la Moyenne Section (MS) au CM2 application des taux de passage d'un niveau à l'autre observés entre les rentrées 2014-2015 et 2015-2016.

Petite Section (PS) : il y a eu 50 naissances en 2013 (génération en PS à la rentrée 2016-2017). A la rentrée 2015, 39 des 73 enfants nés en 2012 dans le secteur étaient scolarisés à Croix Chevalier (soit 53,4 %) ; on applique alors ce taux aux 50 naissances de 2013.

Très Petite Section (TPS) : il y a eu 35 naissances sur le secteur en 2014 (génération en TPS à la rentrée 2016). Si 50 % sont scolarisés (recommandation en REP+) cela représentera 18 élèves. On applique le taux de captation de Croix Chevalier pour ce niveau (68,2% des élèves de TPS résidant dans le secteur Croix Chevalier sont effectivement scolarisés dans leur école de référence en 2015-2016).

Paramètres de la sectorisation officielle :

Effectifs théoriques : effectifs de l'école si tous les enfants résidant dans le secteur correspondant y étaient scolarisés.

Ces effectifs théoriques 2014-2015 et 2015-2016 servent de base aux projections suivantes :

De la MS au CM2 application des taux de passage d'un niveau à l'autre entre les rentrées 2014-2015 et 2015-2016.

PS : A la rentrée 2015, 89 % des enfants nés en 2012 dans le secteur étaient scolarisés dans le public ; application de ce taux aux 50 naissances de 2013 (génération en PS à la rentrée 2016-2017) soit 45 élèves.

TPS : il y a eu 35 naissances sur le secteur en 2014 (génération en TPS à la rentrée 2016). Si 50 % étaient scolarisés (recommandation en REP+) cela représenterait 18 élèves.

L'école Croix-Chevalier Mandela est l'une des plus grandes de Blois. Plus de 300 élèves y sont scolarisés dont plus d'un quart provenant des secteurs limitrophes. L'école enregistre une forte hausse d'effectif depuis 2009.

Situé au cœur du quartier impacté par le PRU, son secteur bénéficie de l'apport de population nouvelle et une quarantaine de logements sont encore en construction ou en projet. Les effectifs du secteur (309 à la rentrée 2015) devraient donc s'accroître sensiblement dans les prochaines années.

L'école est déjà à saturation et ne dispose pas d'une capacité suffisante pour accueillir l'ensemble des enfants du secteur.

Secteur Mandela - Croix-Chevalier

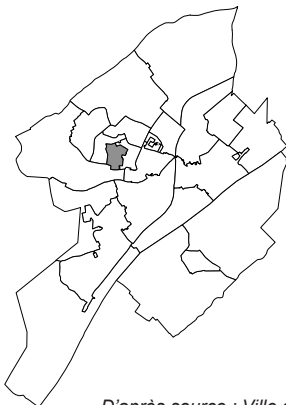

D'après source : Ville de Blois

Provenance géographique des élèves scolarisés à Mandela - Croix-Chevalier

Secteur de résidence	2014-2015	2015-2016
CROIX CHEVALIER - N. MANDELA	185	226
CHARCOT	50	50
TOURVILLE - MARCET	23	24
BUHLER - CLERANCERIE	2	2
CHARCOT - PARODI	4	2
FOCH (PM)	6	2
FERRY (PM) - MIRABEAU (P)	3	1
PARODI	1	1
PERRIN (M) - BELAIR (P)		1
VICTOR HUGO - REMPARTS	1	1
_Hors Blois	5	
BEL AIR (PM)	1	
PERRIN (M) - FERRY (P)	2	
PICARDIE - MARDELLE	4	
SARAZINES	1	

D'après source : DSDEN, Base élèves

> Un faible taux de captation : **seulement 55 % des élèves résidant dans le secteur y sont scolarisés** (l'école, sous dimensionnée, ne pourrait, au mieux, accueillir que 78 % des enfants du secteur).

> **4 enfants sur 10** sont scolarisés dans un établissement public hors secteur.

> Faible attractivité du privé.

> 309 élèves scolarisés dans l'école en 2015.

> Effectifs de l'école en hausse depuis plusieurs années (+ 37 % depuis 2009), notamment en élémentaire.

> **Part importante d'élèves provenant d'un secteur voisin** (Charcot : 16 %, Tourville - Marcet : 8 %)

Répartition des élèves résidant dans le secteur Croix-Chevalier selon le type d'établissement scolaire fréquenté

	Nombre d'enfants			Répartition	
	Effectif 2014-2015	Effectif 2015-2016	Evol. sur 1 an (%)	2015-2016 (en %)	Evol. sur 1 an (en points)
Total élèves résidant dans le secteur	355	409	+ 15,2		
scolarisés dans l'école de secteur	185	226	+ 22,2	55	+ 3,1
scolarisés dans une autre école publique de Blois	158	172	+ 8,9	42	- 2,5
scolarisés dans un établissement privé de Blois	12	11	- 8,3	3	- 0,7

D'après source : DSDEN, Base élèves

Les élèves : lieu de résidence, lieu de scolarisation

Lieu de scolarisation des élèves qui RESIDENT dans le secteur

Lieu de résidence des élèves SCOLARISES dans l'école

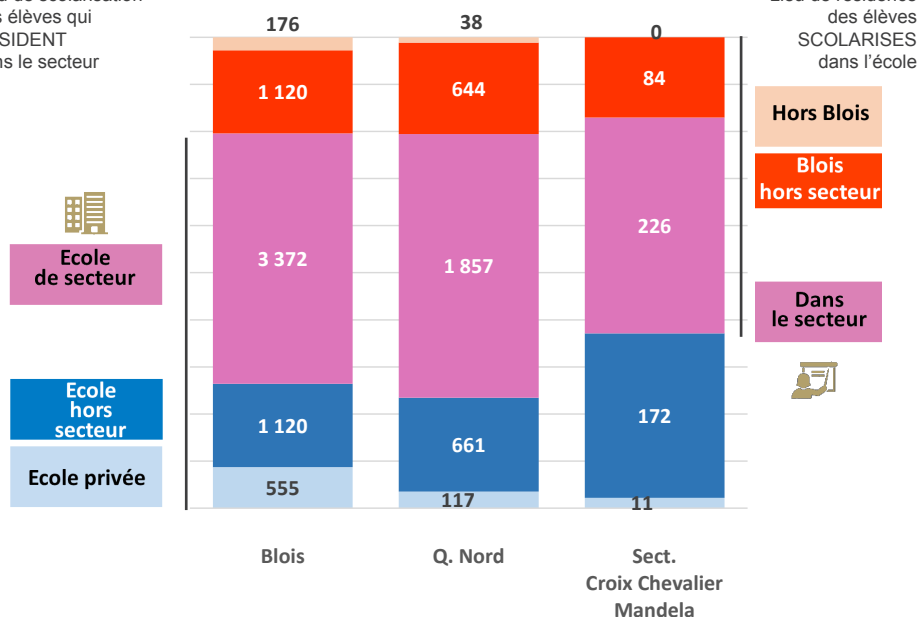

D'après source : DSDEN, Base élèves année 2015-2016

Évolution des effectifs de l'école Mandela - Croix-Chevalier

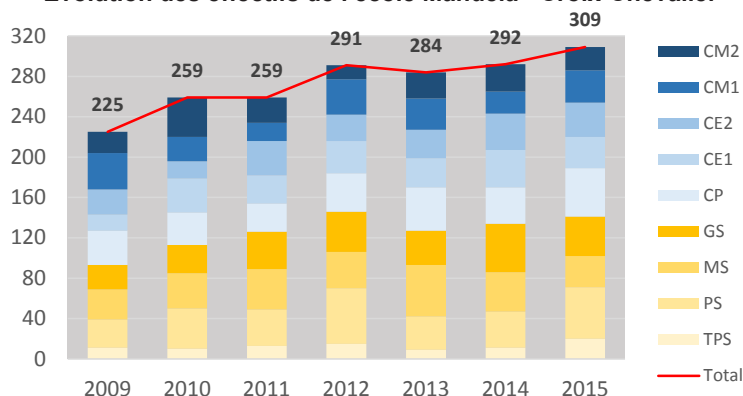

D'après source : DSDEN, Constats d'effectifs scolaires

Mixité sociale

> **Absence de mixité sociale** ; les niveaux de revenus sont très faibles sur l'ensemble du secteur.

Revenus fiscaux localisés des ménages et secteurs scolaires

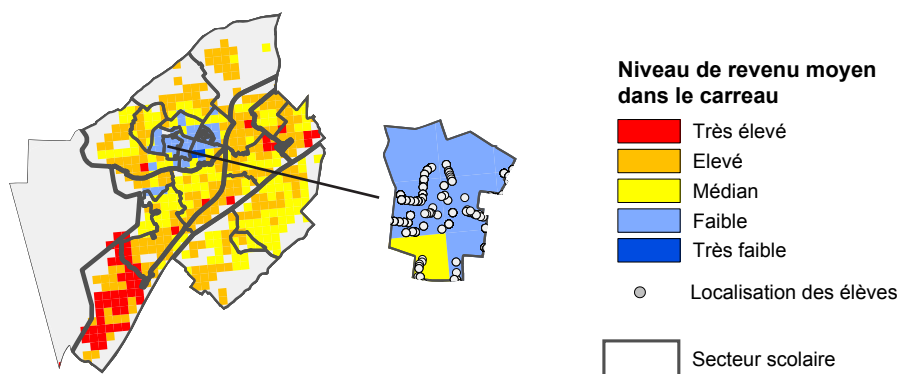

Répartition des enfants selon le revenu moyen du carreau dans lequel ils résident selon qu'ils sont :

Enfants du secteur

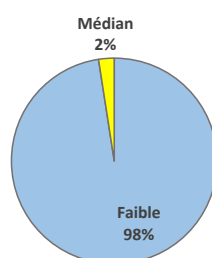

Élèves de l'école

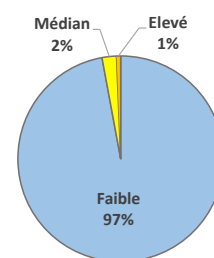

Observatoire d'après sources : Insee, données carroyées année 2010 - DSDEN, Base élèves 2015-2016

Perspectives démographiques et estimations d'effectifs

> Les **naissances** sont **de nouveau en baisse** sur les deux dernières années. Après une période de forte augmentation, elles se situent à un niveau proche de celui observé dans la seconde moitié des années 2000.

> Les **entrées en maternelle** devraient donc être **moins nombreuses en 2016 et 2017** malgré la volonté de scolariser la moitié des enfants de 2 ans en TPS.

> Si les effectifs suivent les paramètres observés entre les rentrées 2014 et 2015, on devrait enregistrer une très légère baisse d'effectifs en 2016. Cependant, **la population scolaire qui réside dans le secteur devrait encore augmenter** d'une quarantaine d'individus et une application plus stricte de la sectorisation aurait pour effet d'augmenter sensiblement les effectifs.

> A cela s'ajoute l'**installation prévisible de nouveaux ménages** qui pourrait avoir un impact modéré sur la population scolaire.

> Près de **40 logements** restent en effet à livrer dans le cadre du PRU en plus des 14 T3 livrés mi-2015.

Évolution des naissances domiciliées dans le secteur

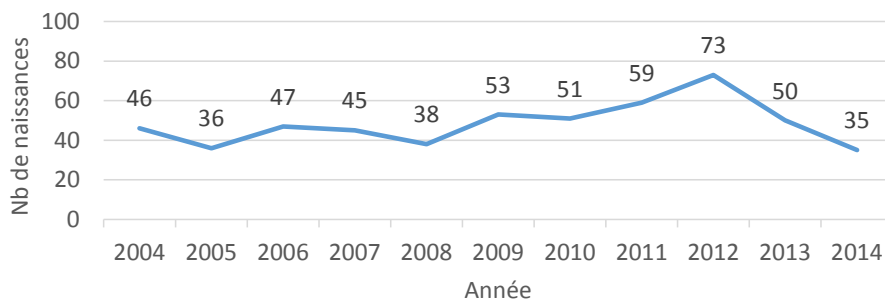

D'après source : Ville de Blois - Etat civil

Estimations d'effectifs 2016-2017 ... selon les paramètres actuels

(la répartition actuelle des enfants par école est conservée)

	Effectifs observés 2014-2015	Effectifs observés 2015-2016	Estimation 2016 (modèle N-1)	Tendance à très court terme en fonction des opérations d'habitat	
Maternelle	129	141	123	↘	↘
Elémentaire	154	169	183	↗	↗
Ensemble	283	310	306	→	→

... selon les paramètres de la sectorisation officielle

(effectifs calculés en retenant l'hypothèse que tous les enfants sont scolarisés dans leur école de secteur)

	Effectifs observés 2014-2015	Effectifs observés 2015-2016	Estimation 2016 (modèle N-1)	Tendance à très court terme en fonction des opérations d'habitat	
Maternelle	149	177	174	→	→
Elémentaire	194	218	261	↗↗	↗↗
Ensemble*	343	395	435	↗	↗

* Les Ulis sont pris en compte uniquement dans le total

Observatoire d'après source : DSDEN, Base élèves
Observatoire de l'Economie et des Territoires

L'école Charcot a la particularité de scolariser les enfants de son secteur et ceux d'un secteur partagé avec l'école Parodi. Cependant, le secteur partagé étant nettement plus favorisé socialement, la plupart des résidents préfèrent orienter leurs enfants vers l'école Parodi. Le **taux de captation** de Charcot apparaît de ce fait **assez faible mais il progresse**. D'autre part, le nombre d'inscriptions extérieures au secteur se réduit fortement (80 en 2014, 42 en 2015).

Au total, **344 élèves** fréquentent l'établissement depuis la rentrée 2015, soit **53 enfants supplémentaires en 5 ans**. L'école est **déjà à saturation**, sa capacité d'accueil ne permettrait pas de prendre en charge l'ensemble des enfants du secteur souhaitant fréquenter un établissement public et les **prévisions d'effectifs pour 2016** sont orientées à la hausse.

Secteurs Charcot et Charcot-Parodi

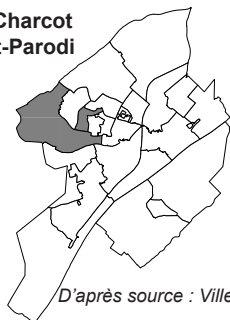

D'après source : Ville de Blois

Provenance géographique des élèves scolarisés à Charcot

Secteur de résidence	2014-2015	2015-2016
CHARCOT	233	293
CROIX CHEVALIER - N. MANDELA	23	17
CHARCOT - PARODI	14	13
VICTOR HUGO - REMPARTS	1	6
HAUTES SAULES	2	4
BEL AIR (PM)	3	3
PARODI	4	3
FOCH (PM)	2	2
MOLIERE	2	2
PICARDIE - MARDELLE	3	2
QUINIÈRE (PM)	7	2
SARAZINES	3	2
_Hors Blois	15	1
PERRIN (M) - BEL AIR (P)	2	1
TOURVILLE - MARCET	8	1
FERRY (PM) - MIRABEAU (P)	3	
FOIX	1	
GROUETS	1	

D'après source : DSDEN, Base élèves

> Les trois quarts des enfants résidant dans le secteur Charcot fréquentent l'école. Ceux qui vivent dans le **secteur partagé Charcot-Parodi** sont **plus souvent scolarisés à Parodi** qu'à Charcot (87 contre 13). Cette situation explique le **taux de captation** assez faible de l'école Charcot (55 %).

> 1 enfant sur 4 est scolarisé dans un établissement public hors secteur.

> La part des enfants scolarisés dans le privé est très légèrement supérieure à la moyenne du Nord de la ville.

> 344 élèves en 2015, **effectifs en hausse depuis plusieurs années**, notamment en élémentaire (+ 21 % depuis 2009)

> 13 % des élèves de l'école sont domiciliés hors secteur.

Répartition des élèves résidant dans les 2 secteurs Charcot selon le type d'établissement scolaire fréquenté

	Nombre d'enfants			Répartition	
	Effectif 2014-2015	Effectif 2015-2016	Evol. sur 1 an (%)	2015-2016 (en %)	Evol. sur 1 an (en points)
Total élèves résidant dans le secteur (Charcot + Charcot-Parodi)	500	553	+ 10,6		
dont secteur Charcot seul	345	393	+ 13,9		
scolarisés dans l'école de secteur (Charcot et Charcot + Parodi pour le secteur partagé correspondant)	331	393	+ 18,6	71	+ 4,9
dont école Charcot seule	247	306	+ 23,9	55	+ 5,9
scolarisés dans une autre école publique de Blois	145	133	- 8,3	24	- 5,0
scolarisés dans un établissement privé de Blois	24	27	+ 12,5	5	+ 0,1

D'après source : DSDEN, Base élèves

Les élèves : lieu de résidence, lieu de scolarisation

Lieu de scolarisation des élèves qui RESIDENT dans le secteur

Lieu de résidence des élèves SCOLARISÉS dans l'école

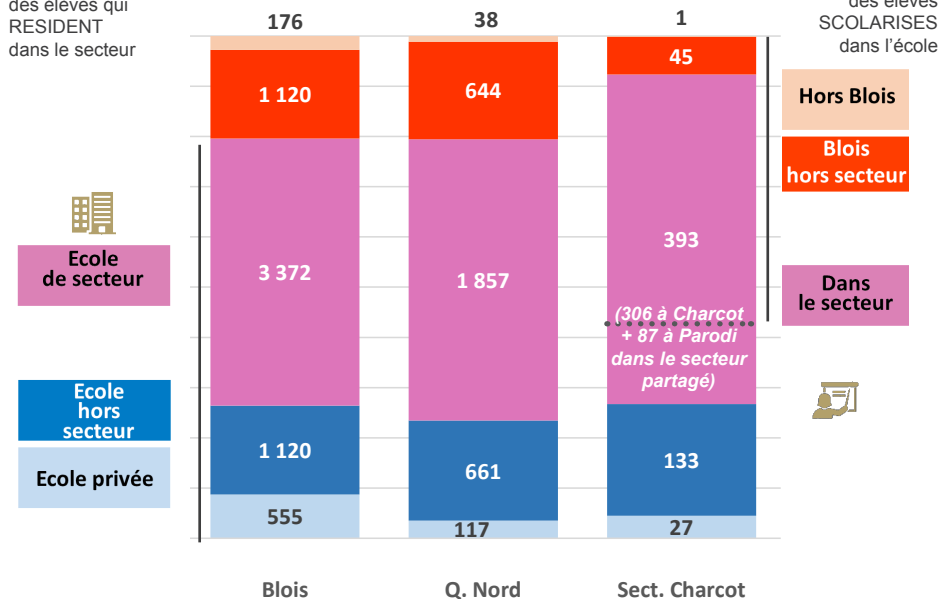

D'après source : DSDEN Base élèves année 2015-2016

Evolution des effectifs de l'école Charcot

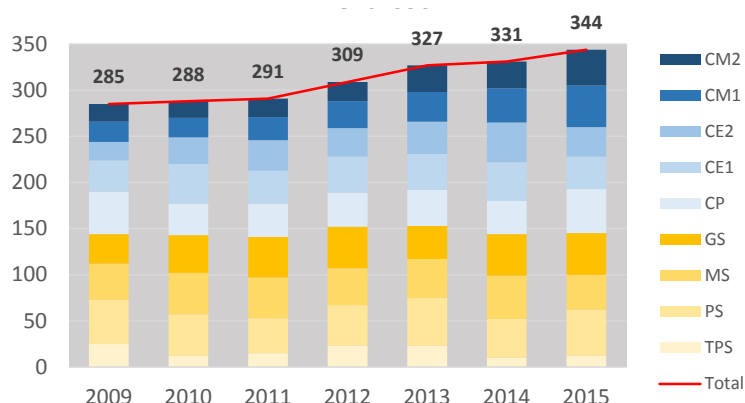

D'après source : DSDEN, Constats d'effectifs scolaires

Mixité sociale

Revenus fiscaux localisés des ménages et secteurs scolaires

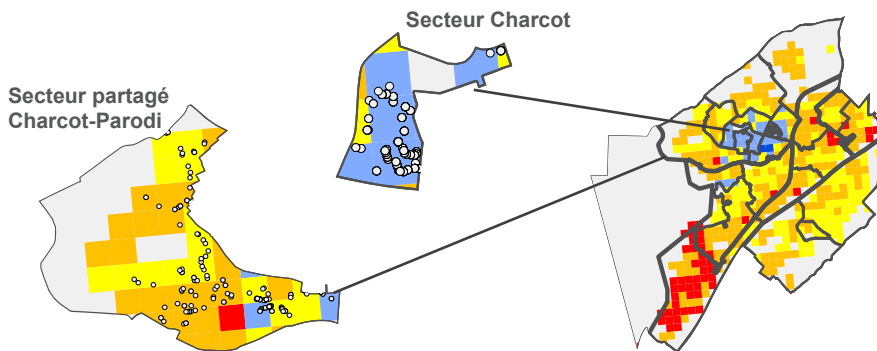

> **Niveaux de revenus faibles** sur le secteur Charcot, **plus confortables sur le secteur partagé**, ce qui devrait permettre une mixité sociale.

> Dans les faits, trop peu d'enfants provenant du secteur partagé (13 en 2015) pour avoir un impact sur la répartition sociale.

> Plus de **8 élèves sur 10 inscrits** dans le groupe scolaire **résident dans des zones à faible niveau de revenu**.

Répartition des enfants selon le revenu moyen du carreau dans lequel ils résident selon qu'ils sont :

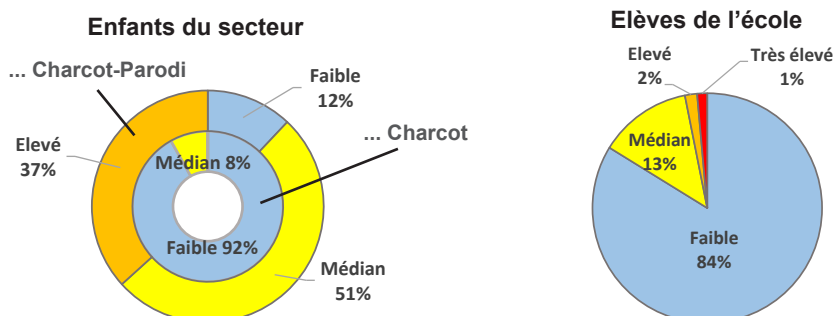

Observatoire d'après sources : Insee, données carroyées année 2010 - DSDEN, Base élèves 2015-2016

Perspectives démographiques et estimations d'effectifs

> La situation démographique devrait peu évoluer dans les toutes prochaines années. Le nombre annuel de **naissances** fluctue d'une année sur l'autre, mais reste **relativement élevé depuis 2004**.

> Aucun projet d'habitat n'est identifié à court terme. Seuls, 6 T3 ont été livrés en 2015 sur le secteur partagé.

> On y notera toutefois la présence de **réserves foncières** sur ce secteur (potentiel de 90 logements à Villiersfins et 270 à la Pinçonnière).

> Si les effectifs suivent les paramètres observés entre les rentrées 2014 et 2015, on devrait observer **une hausse des effectifs supérieure à celle de l'an passé (+ 36)**. Cependant, la **population scolaire** qui réside dans le secteur devrait augmenter davantage (**+ 50 environ**).

Evolution des naissances cumulées des deux secteurs

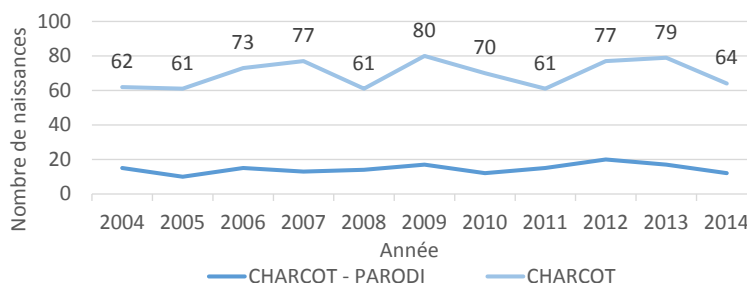

D'après source : Ville de Blois - Etat civil

Estimations d'effectifs 2016-2017 ... selon les paramètres actuels

(la répartition actuelle des enfants par école est conservée)

	Effectifs observés 2014-2015	Effectifs observés 2015-2016	Estimation 2016 (modèle N-1)	Tendance à très court terme en fonction des opérations d'habitat
Maternelle	153	147	161	↗
Elémentaire	174	205	227	↗
Ensemble	327	352	388	↗

... selon les paramètres de la sectorisation officielle⁽¹⁾

(effectifs calculés en retenant l'hypothèse que tous les enfants sont scolarisés dans leur école de secteur)

	Effectifs théoriques 2014-2015	Effectifs théoriques 2015-2016	Estimation 2016 (modèle sectorisation)	Tendance à très court terme en fonction des opérations d'habitat
Maternelle	148	157	181	↗↗
Elémentaire	188	229	251	↗
Ensemble	336	386	432	↗↗

⁽¹⁾ Les enfants du secteur Charcot Parodi ont été rattachés à l'école Parodi pour ces estimations. Ne sont pris en compte ici que les enfants du secteur Charcot

L'école Parodi regroupe des **enfants provenant de 3 secteurs** : Parodi et le secteur partagé Charcot-Parodi, d'où viennent sensiblement le même nombre d'élèves en 2015, ainsi que Villejoint (une vingtaine d'élèves).

En moyenne pour ces 3 secteurs, plus d'un enfant sur 10 fréquente un établissement privé, contre moins d'un sur 20 en moyenne dans le quartier Nord.

Les effectifs se stabilisent en maternelle à leur plus haut niveau depuis 2009 mais **plus de 20 places restent disponibles**. La situation semble moins confortable en élémentaire. Les effectifs ont fortement augmenté ces dernières années et cette tendance devrait se poursuivre encore. **L'école élémentaire apparaît légèrement sous-dimensionnée** pour scolariser l'ensemble des enfants du secteur et les **projets d'habitat** donnent à penser que le **nombre de familles pourrait se renforcer** encore.

Secteurs Parodi, Charcot-Parodi et Parodi Villejoint

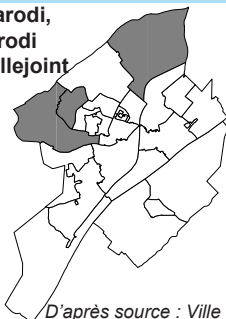

D'après source : Ville de Blois

Provenance géographique des élèves scolarisés à Parodi

Secteur de résidence	2014-2015	2015-2016
CHARCOT - PARODI	84	87
PARODI	79	86
PARODI Villejoint	17	19
CHARCOT	14	15
SARAZINES	9	10
_Hors Blois	14	7
HAUTES SAULES	9	7
FOCH (PM)	6	6
GROUETS	5	5
PERRIN (M) - BEL AIR (P)	5	5
QUINIERE (PM)	6	5
BUHLER - CLERANCERIE	2	2
RAPHAEL PERIE	1	2
_Blois (Non géoreferencé)	1	1
FERRY (PM) - MIRABEAU (P)		1
MOLIERE	2	1
PICARDIE - MARDELLE	1	1
TOURVILLE - MARCET	1	1
BEL AIR (PM)	2	
VICTOR HUGO - REMPARTS	1	

D'après source : DSDEN, Base élèves

> Le secteur de l'école Parodi est **constitué de 3 sous-secteurs** : Parodi au Nord-ouest (103 élèves captés à 83 % par le groupe scolaire), le secteur partagé Charcot-Parodi (160 élèves captés à 54 % par Parodi et 8% par Charcot ce qui est relativement faible) et enfin l'ancien secteur Villejoint (41 élèves dont un peu moins de la moitié vont effectivement à l'école Parodi). Ces **situations contrastées d'un sous-secteur à l'autre** expliquent le **taux de captation assez faible du groupe scolaire (63 %)**.

> La **part des enfants scolarisés dans le privé est nettement supérieure à la moyenne du Nord de la ville**, notamment pour le secteur Charcot-Parodi et Villejoint.

> Le groupe scolaire accueille 261 élèves en 2015 : la hausse des effectifs a connu une **accélération en 2012 (+ 19 % en 3 ans seulement)**.

Répartition des élèves résidant dans les 3 secteurs Parodi selon le type d'établissement scolaire fréquenté

	Nombre d'enfants			Répartition	
	Effectif 2014-2015	Effectif 2015-2016	Evol. sur 1 an (%)	2015-2016 (en %)	Evol. sur 1 an (en points)
Total élèves résidant dans le secteur (Parodi + Charcot-Parodi + Parodi Villejoint)	304	304	0		
dont secteur Parodi seul	114	103	- 9,6		
scolarisés dans l'école de secteur (Parodi et Parodi + Charcot pour le secteur partagé correspondant)	194	205	+ 5,7	67	+ 3,6
dont groupe scolaire Parodi seul	180	192	+ 6,7	63	+ 3,9
scolarisés dans une autre école publique de Blois	80	65	- 18,8	21	- 4,9
scolarisés dans un établissement privé de Blois	30	34	+ 13,0	11	+ 1,3

D'après source : DSDEN, Base élèves

Les élèves : lieu de résidence, lieu de scolarisation

Lieu de scolarisation des élèves qui RESIDENT dans le secteur

Lieu de résidence des élèves SCOLARISES dans l'école

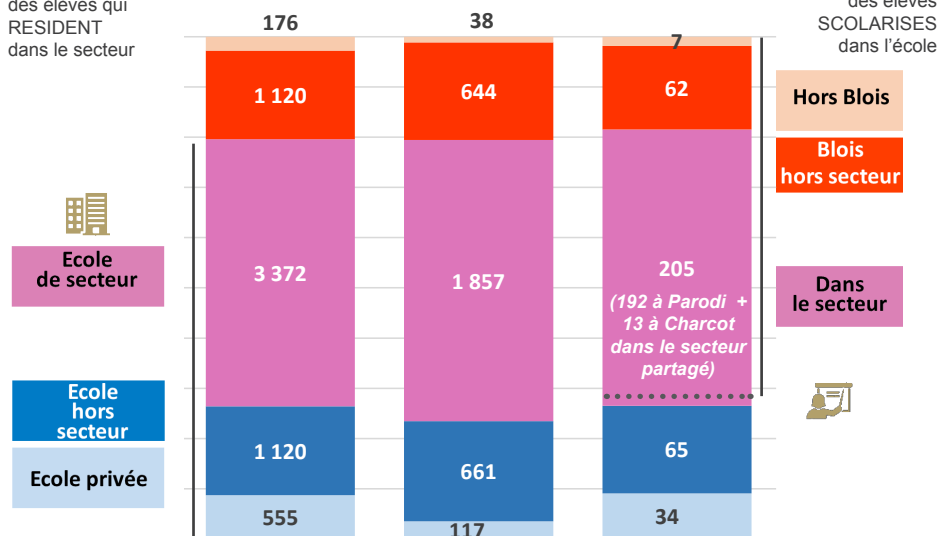

Blois Q. Nord Sect. Parodi

D'après source : Base élèves année 2015-2016

Evolution des effectifs de l'école Parodi

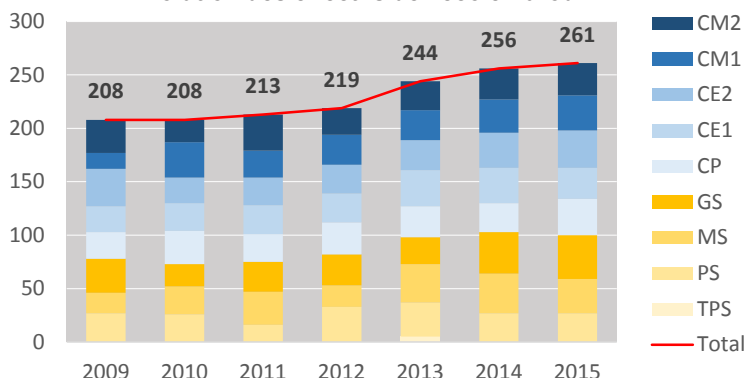

D'après source : DSDEN, Constats d'effectifs scolaires

Mixité sociale

Revenus fiscaux localisés des ménages et secteurs scolaires



Secteur partagé Charcot-Parodi

Secteur Parodi

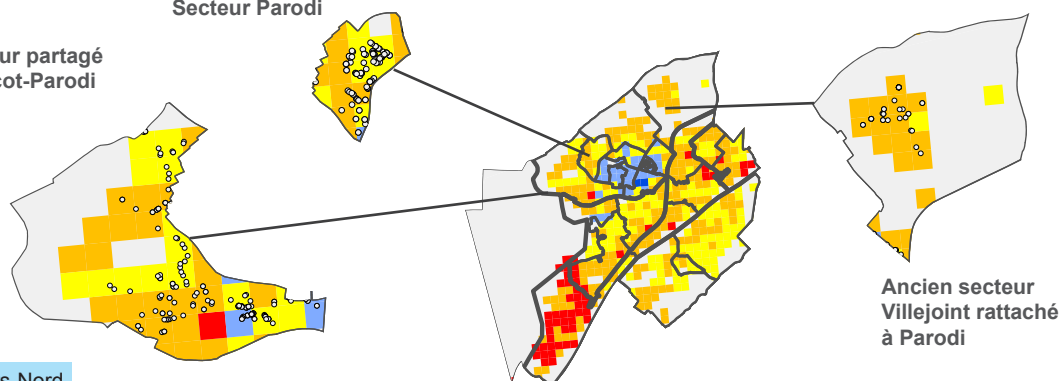

> Secteurs excentrés des quartiers Nord avec des **niveaux de revenus plus élevés**, notamment dans le secteur Villejoint.

> La répartition est globalement un peu plus favorable qu'en moyenne sur la ville.

Ensemble des trois secteurs Parodi

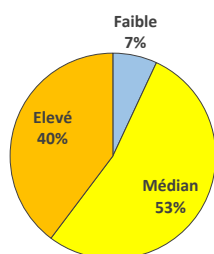

Répartition des enfants selon le revenu moyen du carreau dans lequel ils résident selon qu'ils sont :

Résidents dans les secteurs ...

Scolarisés dans l'école Parodi

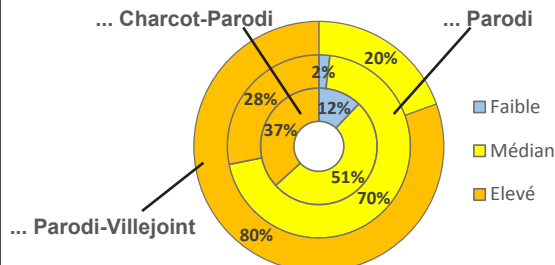

D'après source : Insee, données carroyées - 2010, DSDEN Base élèves 2015-2016

Perspectives démographiques et estimations d'effectifs

> **Légère tendance à la hausse des naissances.**

> Les **estimations** d'effectifs montrent que les élèves de maternelle devraient être **moins nombreux l'an prochain** tandis que le nombre d'élèves **augmenterait en élémentaire**.

> **Cependant, plusieurs projets d'habitat** sur les trois secteurs rattachés à l'école laissent penser que les effectifs pourraient croître à l'avenir : **livraisons récentes** sur les secteurs Parodi Villejoint et Charcot-Parodi (27 logements pouvant accueillir des familles), et **projets à court terme** : 34 sur le secteur Parodi (Goualière) et 28 logements avenue de Vendôme (Parodi-Villejoint).

> Parallèlement, le secteur Charcot-Parodi abrite des **réserves foncières** pouvant potentiellement accueillir 90 logements à Villiersfins et 270 à Pinçonnière.

Évolution des naissances cumulées des trois secteurs Parodi

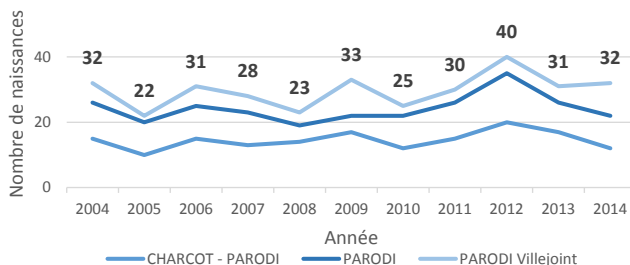

D'après source : Ville de Blois - Etat civil

Estimations d'effectifs 2016-2017 ... selon les paramètres actuels

(la répartition actuelle des enfants par école est conservée)

	Effectifs observés 2014-2015	Effectifs observés 2015-2016	Estimation 2016 (modèle N-1)	Tendance à très court terme en fonction des opérations d'habitat
Maternelle	104	100	85	↘
Elémentaire	155	161	171	↗
Ensemble	259	261	256	↔

... selon les paramètres de la sectorisation officielle⁽¹⁾

(effectifs calculés en retenant l'hypothèse que tous les enfants sont scolarisés dans leur école de secteur)

	Effectifs théoriques 2014-2015	Effectifs théoriques 2015-2016	Estimation 2016 (modèle sectorisation)	Tendance à très court terme en fonction des opérations d'habitat
Maternelle	109	95	79	↘
Elémentaire	165	171	179	↗
Ensemble	274	266	258	↔

⁽¹⁾ Ensemble des enfants des 3 secteurs Parodi

La carte scolaire prévoit la scolarisation à l'école Bel Air de l'ensemble des **enfants du secteur Bel Air et des élèves des classes élémentaires** résidant dans le **secteur partagé Perrin-Bel Air** (les élèves de maternelle étant scolarisés à Perrin).

Les **effectifs** de l'école sont **stables** et en deçà de la capacité d'accueil (en élémentaire principalement). L'école présente la particularité d'avoir un **taux de captation faible** (68 % des enfants du secteur seulement) **alors qu'elle est loin d'être à saturation**. Très peu de familles choisissent un établissement privé mais **beaucoup inscrivent leur enfant dans une des écoles publiques proches**.

Néanmoins l'école **n'a pas la capacité d'accueillir l'ensemble des enfants** de ses deux secteurs (282 élèves pour 278 places).

Secteurs Bel Air et Perrin - Bel Air

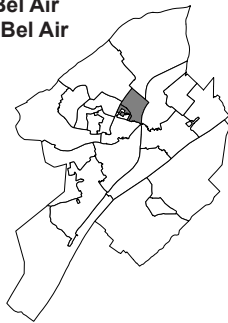

D'après source : Ville de Blois

Provenance géographique des élèves scolarisés à Bel Air

Secteur de résidence	2014-2015	2015-2016
BEL AIR (PM)	131	134
PERRIN (M) - BEL AIR (P)	58	64
PARODI Villejoint	7	7
FERRY (PM) - MIRABEAU (P)	8	5
VICTOR HUGO - REMPARTS	2	2
_Hors Blois	5	1
CHARCOT	1	1
HAUTES SAULES	3	1
AUDOUX	1	
CROIX CHEVALIER - N. MANDELA	1	
FOCH (PM)	2	
MOLIERE	2	
PERRIN (M) - FERRY (P)	2	
QUINIERE (PM)	1	
RAPHAEL PERIE	2	

D'après source : DSDEN, Base élèves

> Le secteur de l'école Bel Air est **constitué de 2 sous secteurs** : Bel Air (201 enfants) et le secteur partagé Perrin - Bel Air (90 enfants de niveau élémentaire). L'école Bel Air capte 68 % de ces 291 enfants, ce qui est assez faible en comparaison des autres écoles du quartier.

> La **part des enfants scolarisés dans le privé** est très faible, en revanche les enfants du secteur sont souvent scolarisés dans un autre établissement public (notamment Raphaël Périé, Ferry-Mirabeau).

> Le groupe scolaire comprend 212 élèves en 2015.

> Les **effectifs** de l'école **se maintiennent à un niveau élevé depuis 2013 (28 % de plus qu'en 2009)**

> **Moins d'un élève sur 10 a sa résidence hors secteur.**

Répartition des élèves résidant dans les 2 secteurs Bel Air selon le type d'établissement scolaire fréquenté

	Nombre d'enfants			Répartition	
	Effectif 2014-2015	Effectif 2015-2016	Evol. sur 1 an (%)	2015-2016 (en %)	Evol. sur 1 an (en points)
Total élèves résidant dans le secteur Bel Air + élémentaires du secteur Perrin - Bel Air	284	291	+ 2,5		
scolarisés dans l'école Bel Air	183	198	+ 8,2	68	+ 3,6
scolarisés dans une autre école publique de Blois	94	84	- 10,6	29	- 4,2
scolarisés dans un établissement privé de Blois	7	9	+ 2,9	3	+ 0,6

D'après source : DSDEN, Base élèves

Les élèves : lieu de résidence, lieu de scolarisation

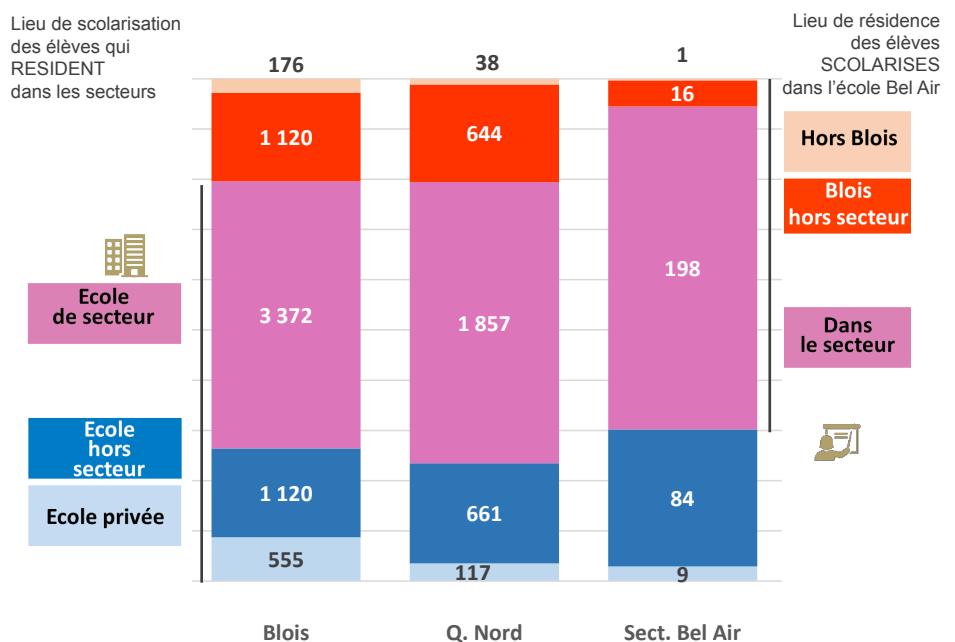

D'après source : Base élèves année 2015-2016

Évolution des effectifs de l'école Bel Air

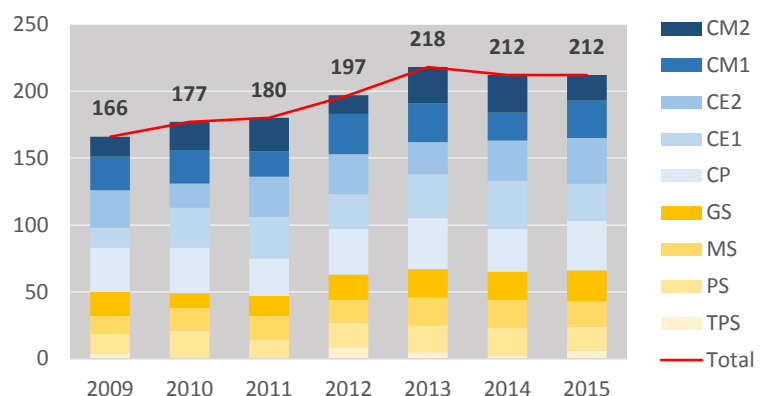

D'après source : DSDEN, Constats d'effectifs scolaires

Mixité sociale

Revenus fiscaux localisés des ménages des secteurs Bel Air

Niveau de revenu moyen dans le carreau



Secteur scolaire

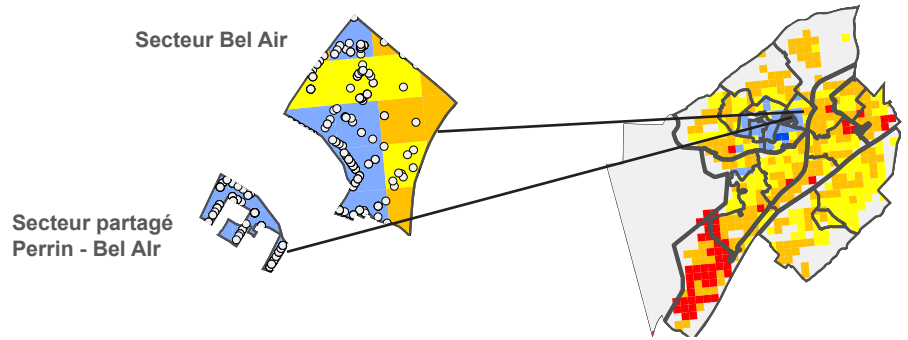

> Secteurs au coeur des quartiers Nord avec des **niveaux de revenus faibles**.

> L'apport d'élèves de secteurs extérieurs n'apporte **pas réellement de mixité sociale** à l'école.

Ensemble des deux secteurs Bel Air

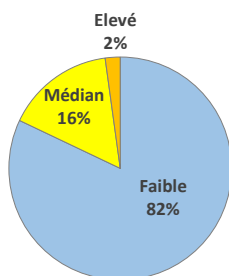

Répartition des enfants selon le revenu moyen du carreau dans lequel ils résident selon qu'ils sont :

Résidents dans les secteurs ...

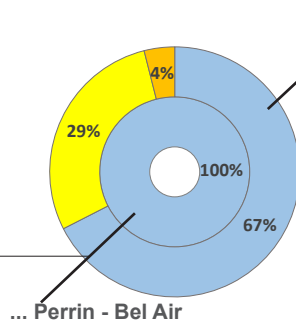

Scolarisés dans l'école Bel Air

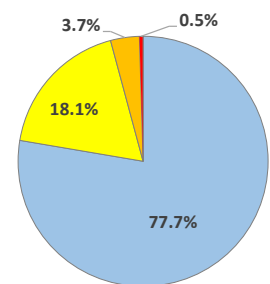

D'après source : Insee, données carroyées - 2010, DSDEN Base élèves 2015-2016

Perspectives démographiques et estimations d'effectifs

> Le secteur enregistre un **nombre élevé de naissances** chaque année (50 à 60). Le niveau est plus élevé pour les trois dernières années.

> **Aucun projet d'habitat** significatif dans le secteur n'est identifié.

> Sur la base des éléments observés actuellement, les effectifs de l'école devraient se maintenir à la prochaine rentrée. Si la **sectorisation** était **plus rigoureusement appliquée**, les **effectifs** seraient **beaucoup plus élevés** et **devraient encore augmenter** à la rentrée prochaine.

AVERTISSEMENT : l'effectif issu de Base élèves pour la rentrée 2014 paraît surévalué comparé aux données issues du constat de rentrée. Il est néanmoins cohérent avec les chiffres internes au service des affaires scolaires de la ville.

Évolution des naissances cumulées domiciliées dans les deux secteurs Bel Air

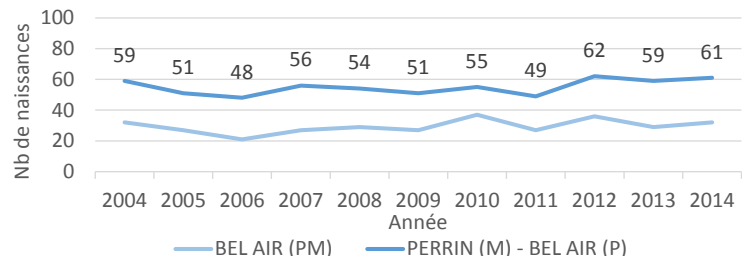

D'après source : Ville de Blois - Etat civil

Estimations d'effectifs 2016-2017

... selon les paramètres actuels

(la répartition actuelle des enfants par école est conservée)

	Effectifs observés 2014-2015	Effectifs observés 2015-2016	Estimation 2016 (modèle N-1)	Tendance à très court terme en fonction des opérations d'habitat
Maternelle	77	68	66	→ -
Elémentaire	149	147	153	↗ -
Ensemble	226	215	219	→ -

... selon les paramètres de la sectorisation officielle⁽¹⁾

(effectifs calculés en retenant l'hypothèse que tous les enfants sont scolarisés dans leur école de secteur)

	Effectifs théoriques 2014-2015	Effectifs théoriques 2015-2016	Estimation 2016 (modèle sectorisation)	Tendance à très court terme en fonction des opérations d'habitat
Maternelle	92	84	84	→ -
Elémentaire	185	198	223	↗ -
Ensemble	277	282	307	↗ -

⁽¹⁾ Ensemble des enfants du secteur Bel Air (maternelle et élémentaire) + enfants du secteur partagé Perrin-Bel Air scolarisés en élémentaire

Comme pour Bel Air, le groupe scolaire Ferry-Mirabeau partage un de ses secteurs avec la maternelle Perrin. Il est composé de 3 écoles : Ferry maternelle, Mirabeau (CP et CE1) et Ferry élémentaire (du CE2 au CM2). Seuls les enfants scolarisés en élémentaire habitant le secteur partagé Perrin-Ferry sont rattachés à ce groupe scolaire, les maternelles étant dirigés vers Perrin.

Avec **450 élèves**, ce **groupe scolaire est le plus important de Blois**. Il enregistre **un des meilleurs taux de captation de la ville**, 80 % des enfants de ses secteurs le fréquentent. Il est également relativement attractif pour les enfants des autres secteurs même s'ils sont moins nombreux en 2015 (85 contre 102 en 2014). Alors que les **capacités d'accueil sont excédentaires en élémentaire**, la **maternelle Ferry est saturée** malgré la délocalisation une classe de maternelle à Mirabeau.

Compte tenu du dynamisme démographique et des projets d'habitat, **les effectifs devraient vraisemblablement encore augmenter à l'avenir notamment pour les maternelles**.

Secteurs Ferry - Mirabeau et Perrin -Ferry

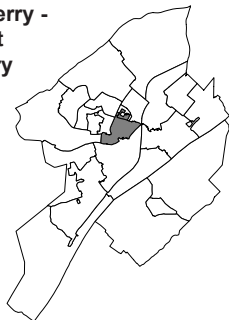

D'après source : Ville de Blois

Provenance géographique des élèves scolarisés à Ferry - Mirabeau

Secteur de résidence	2014-2015	2015-2016
FERRY (PM) - MIRABEAU (P)	308	344
PERRIN (M) - FERRY (P)	23	25
HAUTES SAULES	9	13
PERRIN (M) - BEL AIR (P)	14	12
TOURVILLE - MARCET	11	12
BEL AIR (PM)	8	9
CROIX CHEVALIER	13	9
VICTOR HUGO - REMPARTS	8	8
CHARCOT	8	7
BUHLER - CLERANCERIE	3	4
FOCH (PM)	5	4
_Hors Blois	14	3
AUDOUX	2	1
CHARCOT - PARODI	4	1
MOLIERE	1	1
SARAZINES		1
PARODI	2	

D'après source : DSDEN, Base élèves

> Le secteur du groupe scolaire Ferry-Mirabeau est **constitué de 2 sous secteurs** : Ferry - Mirabeau (435 enfants) et le secteur partagé Perrin - Ferry (27 enfants). Le **groupe scolaire présente un taux de captation très élevé : 80 % des enfants du secteur**.

> La **part des enfants scolarisés dans le privé est très faible**, 17 % des enfants du secteur sont scolarisés dans un autre établissement public (notamment Tourville, Perrin, Hautes-saules).

> Le groupe scolaire comprend **450 élèves en 2015**.

> **Les effectifs de l'école ont fortement progressé au cours des deux dernières années (+ 9,2 %)**, notamment pour les classes élémentaires.

Répartition des élèves résidant dans les 2 secteurs Ferry - Mirabeau selon le type d'établissement scolaire fréquenté

	Nombre d'enfants			Répartition	
	Effectif 2014-2015	Effectif 2015-2016	Evol. sur 1 an (%)	2015-2016 (en %)	Evol. sur 1 an (en points)
Total élèves résidant dans le secteur Ferry - Mirabeau + élémentaires du secteur Perrin -Ferry	446	462	+ 3,6		
scolarisés dans l'école de secteur Ferry - Mirabeau	331	369	+ 11,5	80	+ 5,7
scolarisés dans une autre école publique de Blois	101	78	- 22,8	17	- 5,8
scolarisés dans un établissement privé de Blois	14	15	+ 7,1	3	+ 0,1

D'après source : DSDEN, Base élèves

Les élèves : lieu de résidence, lieu de scolarisation

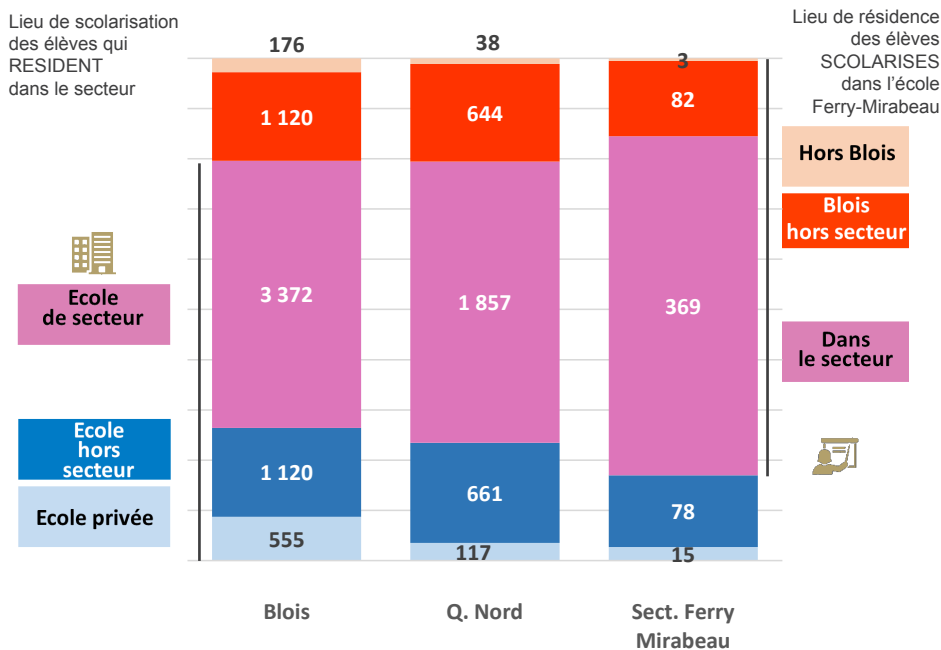

D'après source : Base élèves année 2015-2016

Evolution des effectifs du groupe scolaire Ferry - Mirabeau

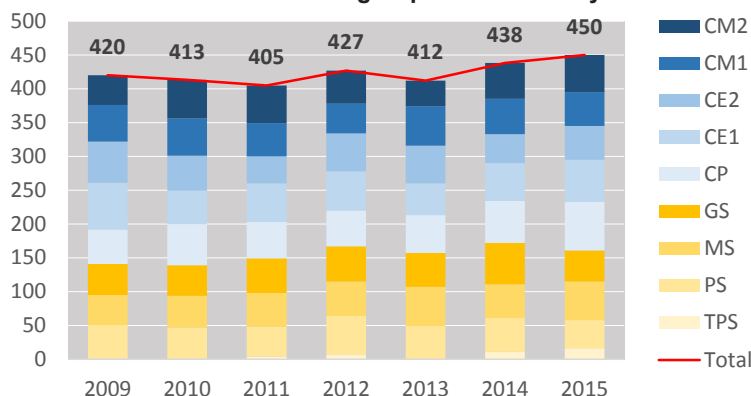

D'après source : DSDEN, Constats d'effectifs scolaires

Mixité sociale

Revenus fiscaux localisés des ménages des secteurs Ferry Mirabeau

Niveau de revenu moyen dans le carreau

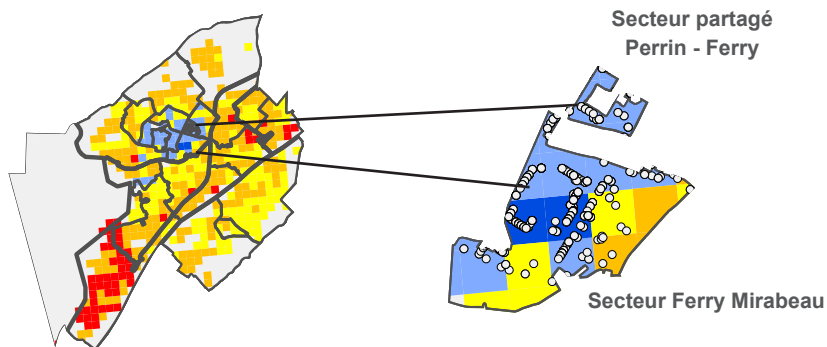

> Secteurs situés au cœur des quartiers Nord avec des **niveaux de revenus faibles voire très faibles**. Il n'y a pas de mixité sociale tant dans le groupe scolaire que dans les 2 secteurs.

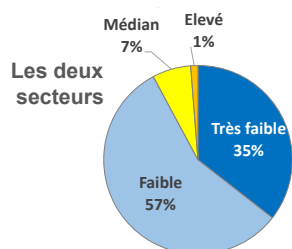

Répartition des enfants selon le revenu moyen du carreau dans lequel ils résident selon qu'ils sont :

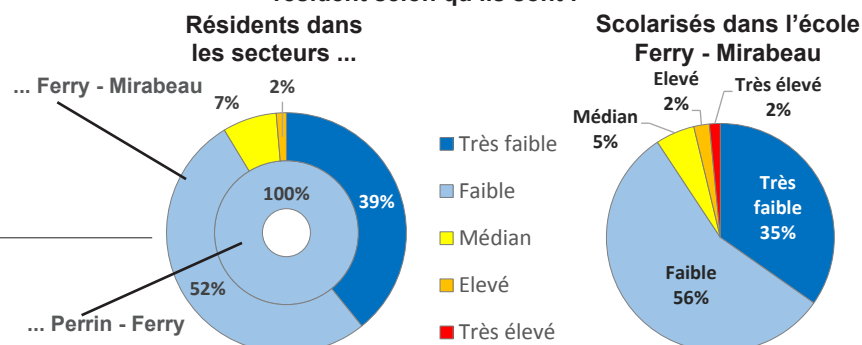

D'après source : Insee, données carroyées - 2010, DSDEN Base élèves 2015-2016

Perspectives démographiques et estimations d'effectifs

> Après une période de **natalité élevée** (2004-2008), le nombre de naissances a **décru jusqu'en 2012** ; depuis 2 ans, il repart à la hausse.

> Cette tendance devrait se poursuivre avec l'**arrivée de nouvelles familles** : 35 logements de 3 pièces ou plus sont en cours de construction ou en projet à court terme sur le secteur.

> **Ces différents éléments vont accentuer la hausse** déjà très **significative** qui se profile pour la rentrée 2016 : **20 à 40 enfants supplémentaires** à accueillir dans les écoles du groupe scolaire.

> Les années suivantes devraient voir la **hausse se poursuivre** puisqu'un important projet d'habitat est envisagé dans le secteur après 2017 (80 logements dont 44 pourraient être destinés à des étudiants rue Branly).

Évolution des naissances cumulées des deux secteurs Ferry - Mirabeau

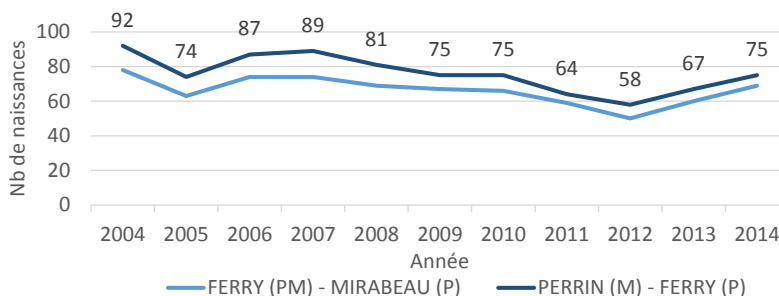

D'après source : Ville de Blois - Etat civil

Estimations d'effectifs 2016-2017 ... selon les paramètres actuels

(la répartition actuelle des enfants par école est conservée)

	Effectifs observés 2014-2015	Effectifs observés 2015-2016	Estimation 2016 (modèle N-1)	Tendance à très court terme en fonction des opérations d'habitat
Maternelle	169	165	194	↗↗
Elémentaire	264	289	306	↗
Ensemble	433	454	500	↗

... selon les paramètres de la sectorisation officielle
(effectifs calculés en retenant l'hypothèse que tous les enfants sont scolarisés dans leur école de secteur)

	Effectifs théoriques 2014-2015	Effectifs théoriques 2015-2016	Estimation 2016 (modèle sectorisation)	Tendance à très court terme en fonction des opérations d'habitat
Maternelle	172	184	209	↗
Elémentaire	260	263	261	→
Ensemble	432	447	470	↗

Observatoire d'après source : DSDEN Base élèves
Observatoire de l'Economie et des Territoires

Seuls les élèves de maternelle sont scolarisés à l'école Jean Perrin. Le secteur est géographiquement resserré au cœur d'un quartier d'habitat social où résident des ménages à faibles revenus. La mixité sociale est de fait peu importante.

Les effectifs sont en baisse. Moins de 110 enfants la fréquentent ces dernières années. Une vingtaine de places restent disponibles. L'école enregistre le taux de captation le plus élevé de Blois (84 % des enfants du secteur). L'évasion vers le privé est quasi nulle et les enfants qui quittent le secteur fréquentent une école à proximité.

Les perspectives d'évolution démographique sont assez limitées et devraient avoir assez peu de répercussions sur les effectifs.

Secteurs Perrin - Bel Air et Perrin - Ferry



D'après source : Ville de Blois

Provenance géographique des élèves scolarisés à Jean Perrin

Secteur de résidence	2014-2015	2015-2016
PERRIN (M) - BEL AIR (P)	53	63
FERRY (PM) - MIRABEAU (P)	15	18
PERRIN (M) - FERRY (P)	12	14
BEL AIR (PM)	8	3
BUHLER - CLERANCERIE	1	2
CHARCOT	2	2
HAUTES SAULES	5	2
TOURVILLE - MARCET	3	2
CHARCOT - PARODI		1
FOCH (PM)	3	1
SARAZINES	1	1
_Hors Blois	8	
AUDOUX	1	
CROIX CHEVALIER	3	
QUINIERE (PM)	1	
VICTOR HUGO - REMPARTS	3	

D'après source : DSDEN, Base élèves

> L'école maternelle Jean Perrin recrute sur deux sous-secteurs : Perrin-Bel Air et Perrin-Ferry, elle capte 84 % des enfants du secteur (niveau maternelle).

> Si l'on considère les trois écoles maternelles (Perrin, Ferry et Bel Air) des deux sous secteurs, le taux de captation s'élève même à 91 %.

> Il n'y a quasiment aucun enfant scolarisé dans le privé dans ce secteur.

> Les effectifs de l'école ont tendance à s'amenuiser depuis 2012. La provenance des élèves se resserre autour du secteur de recrutement (on ne retrouve plus d'élèves provenant d'une commune hors Blois en 2015).

Répartition des élèves de maternelle résidant dans les 2 secteurs Perrin selon le type d'établissement scolaire fréquenté

	Nombre d'enfants			Répartition	
	Effectif 2014-2015	Effectif 2015-2016	Evol. sur 1 an (%)	2015-2016 (en %)	Evol. sur 1 an (en points)
Total élèves de maternelle résidant dans le secteur (Perrin - Bel Air + Perrin - Ferry)	90	92	+ 2,2		
scolarisés dans l'école de secteur (Perrin)	65	77	+ 18,5	84	+ 11,5
scolarisés dans une autre école publique de Blois	25	14	- 44,0	15	- 12,6
scolarisés dans un établissement privé de Blois	0	1	-	1	-

D'après source : DSDEN, Base élèves

Les élèves de maternelle : lieu de résidence, lieu de scolarisation

Lieu de scolarisation des élèves qui résident dans le secteur

Lieu de résidence des élèves scolarisés dans l'école

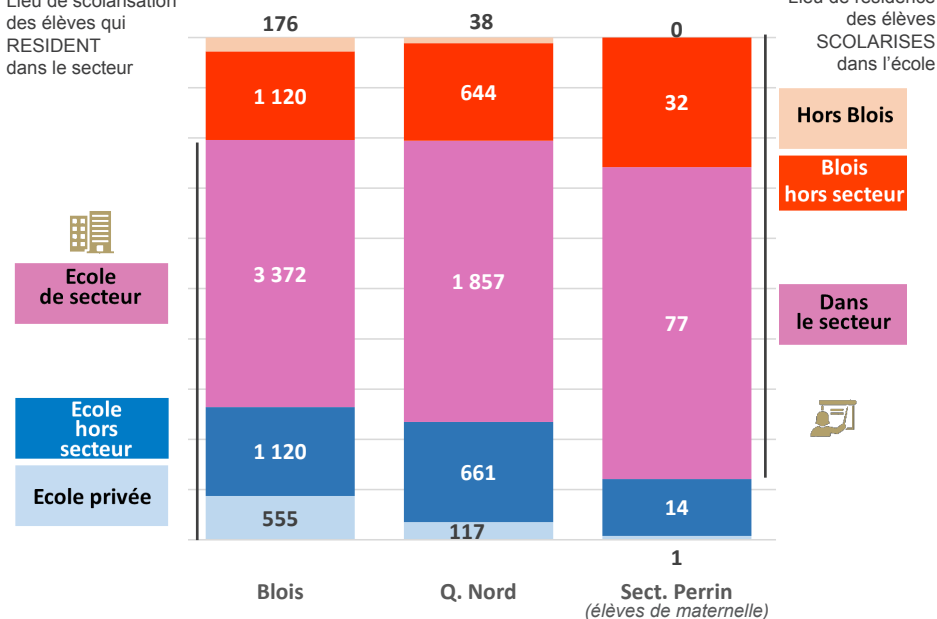

D'après source : Base élèves année 2015-2016

Evolution des effectifs de l'école Jean Perrin

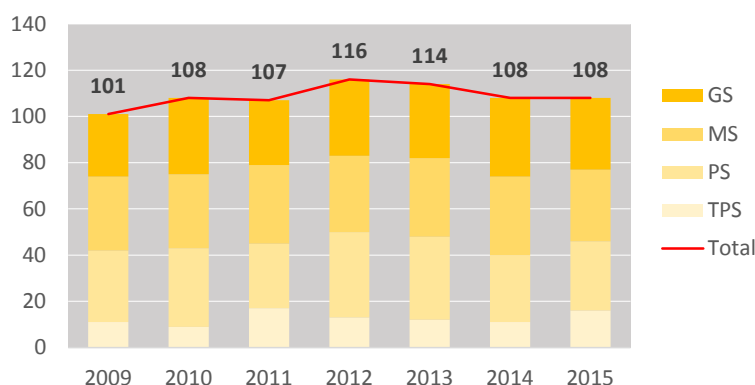

D'après source : DSDEN, Constats d'effectifs scolaires

Mixité sociale

Revenus fiscaux localisés des ménages des secteurs Perrin

Niveau de revenu moyen dans le carreau



○ Localisation des élèves

□ Secteur scolaire

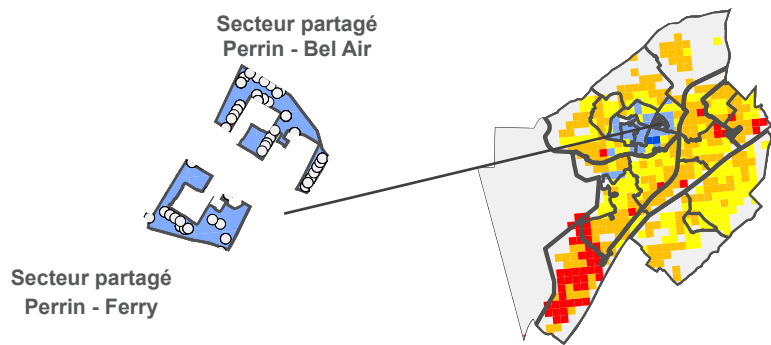

> Secteurs au cœur des quartiers Nord avec des niveaux de revenus faibles. Il y a un peu plus de mixité parmi les élèves scolarisés à Jean Perrin.

Répartition des enfants selon le revenu moyen du carreau dans lequel ils résident selon qu'ils sont :

Résidents dans les secteurs ...

Scolarisés dans l'école Jean Perrin

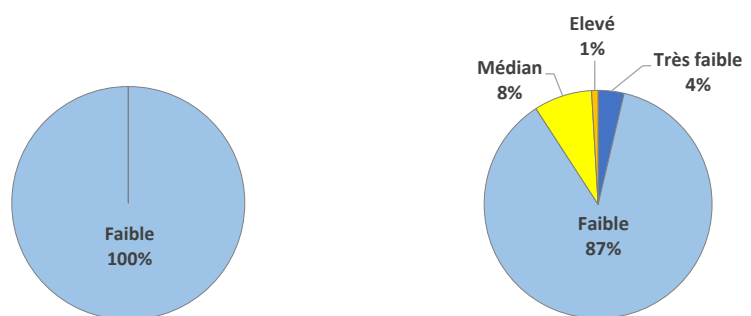

D'après source : Insee, données carroyées - 2010, DSDEN Base élèves 2015-2016

Perspectives démographiques et estimations d'effectifs

> Après une période de natalité élevée (2004-2007), le nombre de naissances a décliné jusqu'en 2011 ; depuis 3 ans, il repart à la hausse.

> Plus de 30 logements pouvant accueillir des familles sont en cours ou en projet dans le secteur (Perrin - Ferry).

> Ces apports prévisibles de population (naissances en hausse et installation de nouvelles familles) pourraient compenser voire inverser très légèrement la tendance à la baisse des effectifs, si la population résidente se maintient sur le secteur.

Évolution des naissances cumulées domiciliées dans les deux secteurs Perrin

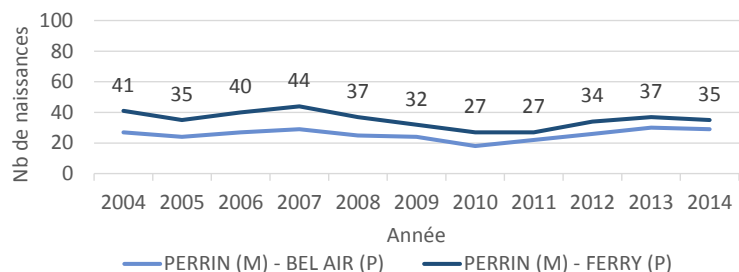

D'après source : Ville de Blois - Etat civil

Estimations d'effectifs 2016-2017 ... selon les paramètres actuels

(la répartition actuelle des enfants par école est conservée)

	Effectifs observés 2014-2015	Effectifs observés 2015-2016	Estimation 2016 (modèle N-1)	Tendance à très court terme en fonction des opérations d'habitat
Maternelle	119	109	101	↘ →

... selon les paramètres de la sectorisation officielle

(effectifs calculés en retenant l'hypothèse que tous les enfants sont scolarisés dans leur école de secteur)

	Effectifs théoriques 2014-2015	Effectifs théoriques 2015-2016	Estimation 2016 (modèle sectorisation)	Tendance à très court terme en fonction des opérations d'habitat
Maternelle	90	91	93	→ ↗

AVERTISSEMENT : l'effectif issu de Base élèves pour la rentrée 2014 paraît surévalué comparé aux données issues du constat de rentrée.

Observatoire d'après source : DSDEN Base élèves

Observatoire de l'Economie et des Territoires

Un peu plus des **deux tiers des enfants fréquentent leur école de secteur**, plus du quart s'orientant vers un autre établissement public. Parallèlement, 30 % des élèves des Hautes-Saules ne résident pas dans le secteur.

Au total, l'école ne compte que **241 enfants en 2015 pour une capacité supérieure à 300 places**. La **marge concerne quasi exclusivement l'élémentaire**. Pour ce dernier, comme pour la maternelle, les effectifs devraient connaître une évolution très modérée, voire se stabiliser si la sectorisation n'est pas davantage mise en application.

Secteur Hautes Saules



D'après source : Ville de Blois

Provenance géographique des élèves scolarisés aux Hautes Saules

Secteur de résidence	2014-2015	2015-2016
HAUTES SAULES	151	168
FOCH (PM)	13	11
FERRY (PM) - MIRABEAU (P)	10	10
BEL AIR (PM)	6	8
TOURVILLE - MARCET	4	7
CROIX CHEVALIER	5	5
PERRIN (M) - BEL AIR (P)	6	5
_Hors Blois	17	4
CHARCOT - PARODI	4	4
SARAZINES	3	4
CHARCOT	8	3
PICARDIE - MARDELLE	1	3
VICTOR HUGO - REMPARTS	5	3
MOLIERE	2	2
PARODI Villejoint	2	2
BAS RIVIERE		1
BUHLER - CLERANCERIE	1	1
RAPHAEL PERIE		1
GROUETS	1	
PERRIN (M) - FERRY (P)	2	
QUINIÈRE (PM)	2	

D'après source : DSDEN, Base élèves

> Le groupe scolaire capte les deux tiers des enfants du secteur.

> La part des enfants scolarisés dans le privé est un peu plus élevée que pour l'ensemble du quartier Nord ; un quart des enfants sont scolarisés dans un établissement public hors secteur (notamment Sarazines ou Tourville-Marcet).

> Le groupe scolaire comprend 241 élèves en 2015.

> Les effectifs de l'école sont en progression depuis 2011 malgré la disparition de la CLIS en 2012. Cette croissance des effectifs touche en premier lieu les niveaux élémentaires (effectifs de maternelle en baisse depuis 2 ans).

Répartition des élèves résidant dans le secteurs Hautes Saules selon le type d'établissement scolaire fréquenté

	Nombre d'enfants			Répartition	
	Effectif 2014-2015	Effectif 2015-2016	Evol. sur 1 an (%)	2015-2016 (en %)	Evol. sur 1 an (en points)
Total élèves résidant dans le secteur Hautes Saules	231	248	+ 7,4		
scolarisés dans l'école de secteur	151	168	+ 11,3	68	+ 2,4
scolarisés dans une autre école publique de Blois	62	64	+ 3,2	26	- 1,0
scolarisés dans un établissement privé de Blois	18	16	-11,1	6	- 1,3

D'après source : DSDEN, Base élèves

Les élèves : lieu de résidence, lieu de scolarisation

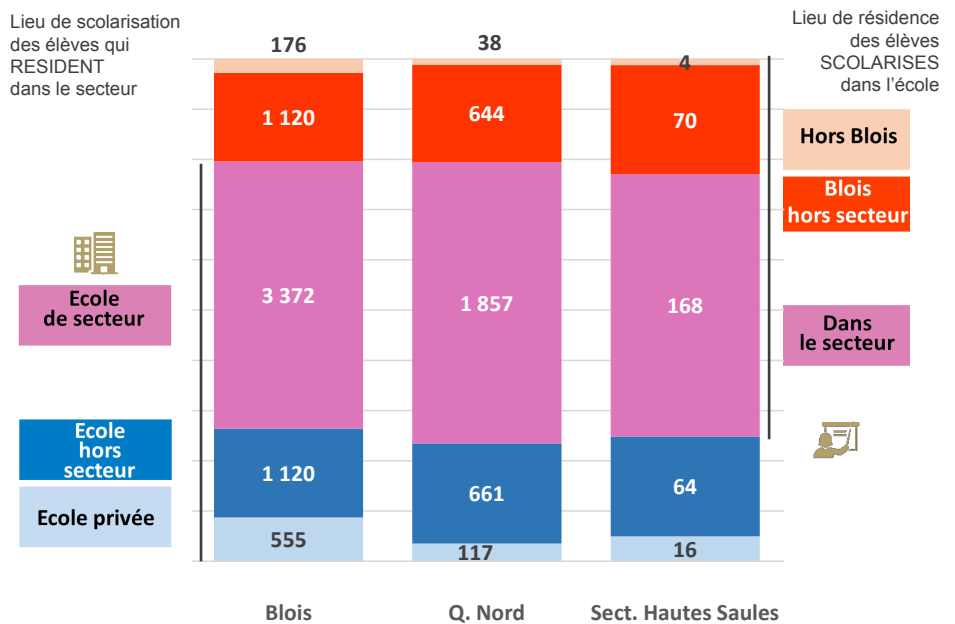

D'après source : Base élèves année 2015-2016

Évolution des effectifs de l'école des Hautes Saules

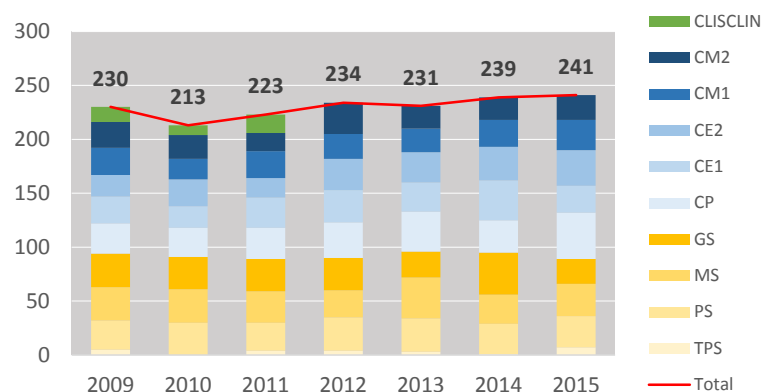

D'après source : DSDEN, Constats d'effectifs scolaires

Mixité sociale

Revenus fiscaux localisés des ménages du secteur Hautes Saules

Niveau de revenu moyen dans le carreau

- Très élevé
- Elevé
- Médian
- Faible
- Très faible

○ Localisation des élèves

□ Secteur scolaire

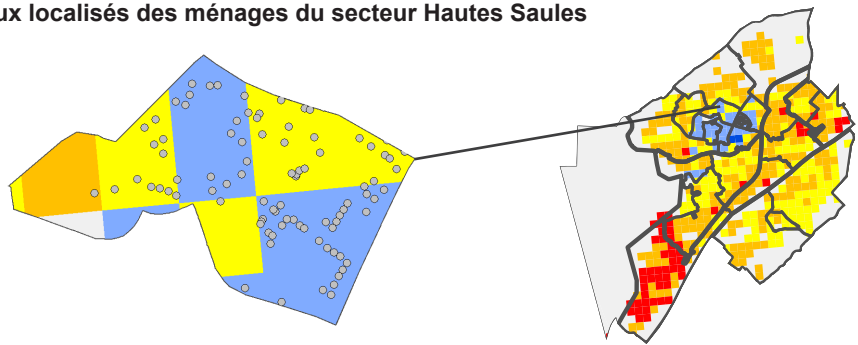

> Secteur en **bordure des quartiers Nord** ce qui **apporte un peu de mixité sociale**. Néanmoins, les niveaux de revenus restent relativement faibles.

> Le «profil» des élèves scolarisés dans le groupe scolaire est légèrement plus favorable que celui des enfants qui résident dans son secteur de recrutement.

Répartition des enfants selon le revenu moyen du carreau dans lequel ils résident selon qu'ils sont :

Résidents dans le secteur des Hautes Saules

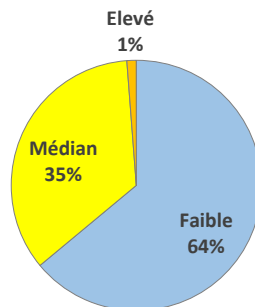

Scolarisés dans le groupe scolaire des Hautes Saules

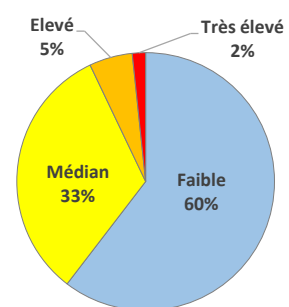

D'après source : Insee, données carroyées - 2010, DSDEN Base élèves 2015-2016

Perspectives démographiques et estimations d'effectifs

> Le nombre annuel de **naissances** est **plus élevé depuis 2009** (hormis une année 2013 moins prolifique) : autour de 40 contre 25 à 30 les années précédentes.

> Parallèlement, **aucun projet d'habitat significatif** n'est connu sur ce secteur.

> Selon les estimations, **les effectifs de l'école devraient se maintenir à la rentrée 2016** si la tendance actuelle se poursuit. Cependant **le nombre d'enfants scolarisés** qui résident dans le secteur devrait quant à lui continuer de croître lentement.

Évolution des naissances domiciliées dans le secteur Hautes Saules

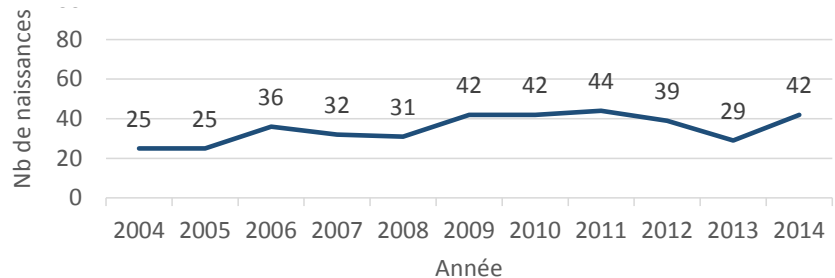

D'après source : Ville de Blois - Etat civil

Estimations d'effectifs 2016-2017 ... selon les paramètres actuels

(la répartition actuelle des enfants par école est conservée)

	Effectifs observés 2014-2015	Effectifs observés 2015-2016	Estimation 2016 (modèle N-1)	Tendance à très court terme en fonction des opérations d'habitat
Maternelle	95	87	98 ↗	-
Élémentaire	148	155	146 ↘	-
Ensemble	243	242	244 →	-

... selon les paramètres de la sectorisation officielle
(effectifs calculés en retenant l'hypothèse que tous les enfants sont scolarisés dans leur école de secteur)

	Effectifs théoriques 2014-2015	Effectifs théoriques 2015-2016	Estimation 2016 (modèle sectorisation)	Tendance à très court terme en fonction des opérations d'habitat
Maternelle	93	95	99 →	-
Élémentaire	120	134	140 ↗	-
Ensemble	213	229	238 ↗	-

Observatoire d'après source : DSDEN Base élèves
Observatoire de l'Economie et des Territoires

L'école Sarazines est située au cœur d'un quartier vieillissant, composé pour partie de zones pavillonnaires dont les résidents sont socialement plus favorisés que sur le reste du quartier Nord. 37 % de ses élèves ne sont pas du secteur. Le quart d'entre eux habite hors de Blois, les autres proviennent principalement des secteurs limitrophes où les revenus des ménages sont plus faibles et viennent ainsi renforcer la mixité sociale de l'école.

Avec 189 élèves à la rentrée 2015, les effectifs sont en léger retrait depuis 2 ans ; une certaine stabilisation est probable.

Un renouvellement de la population, déjà amorcé sur le quartier, pourrait orienter à la hausse les effectifs mais la marge reste importante. La capacité d'accueil est de plus de 250 places.

Secteur Sarazines



D'après source : Ville de Blois

Provenance géographique des élèves scolarisés aux Sarazines

Secteur de résidence	2014-2015	2015-2016
SARAZINES	110	121
_Hors Blois	11	18
HAUTES SAULES	13	15
CROIX CHEVALIER	3	6
BEL AIR (PM)	3	5
PERRIN (M) - BEL AIR (P)	4	4
BUHLER - CLERANCERIE	3	3
FOCH (PM)	2	3
CHARCOT - PARODI	2	2
FERRY (PM) - MIRABEAU (P)	4	2
PARODI	5	2
QUINIERE (PM)	2	2
TOURVILLE - MARCET	1	2
VICTOR HUGO - REMPARTS	1	2
FOIX	1	1
GROUETS	1	1
PERRIN (M) - FERRY (P)	1	1
PICARDIE - MARDELLE	2	1
BAS RIVIERE - BUHLER - CLERANCERIE	1	
MOLIERE	1	

D'après source : DSDEN, Base élèves

> Le groupe scolaire capte les trois quarts des enfants du secteur.

> La part des enfants scolarisés dans le privé est un peu plus élevée que pour l'ensemble du quartier Nord ; un enfant du secteur sur 6 est scolarisé dans un autre établissement public (notamment Parodi).

> Les effectifs de l'école sont en baisse sur les deux dernières années (les niveaux de maternelle sont moins touchés).

Répartition des élèves résidant dans le secteur Sarazines selon le type d'établissement scolaire fréquenté

	Nombre d'enfants			Répartition	
	Effectif 2014-2015	Effectif 2015-2016	Evol. sur 1 an (%)	2015-2016 (en %)	Evol. sur 1 an (en points)
Total élèves résidant dans le secteur	150	161	+ 7,3		
scolarisés dans l'école de secteur	110	121	+ 10,0	75	+ 1,8
scolarisés dans une autre école publique de Blois	24	26	+ 8,3	16	+ 0,1
scolarisés dans un établissement privé de Blois	16	14	-12,5	9	- 2,0

D'après source : DSDEN, Base élèves

Les élèves : lieu de résidence, lieu de scolarisation

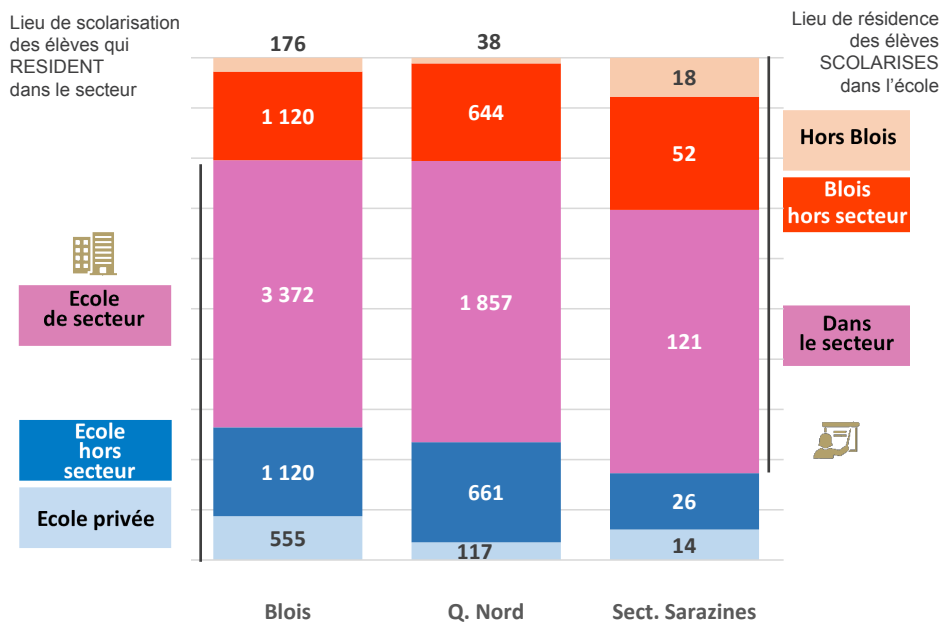

D'après source : Base élèves année 2015-2016

Évolution des effectifs de l'école Sarazines

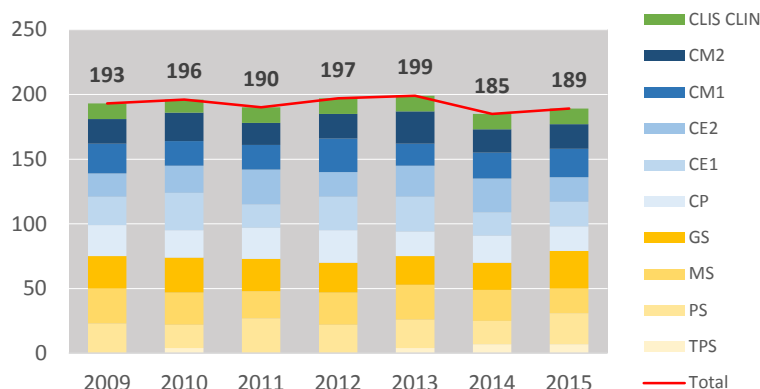

D'après source : DSDEN, Constats d'effectifs scolaires

Mixité sociale

Revenus fiscaux localisés des ménages du secteur Sarazines

Niveau de revenu moyen dans le carreau

- Très élevé
- Elevé
- Médian
- Faible
- Très faible

○ Localisation des élèves

□ Secteur scolaire

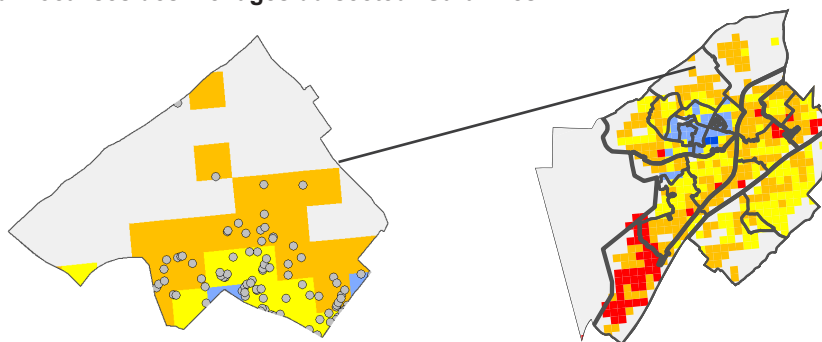

> Secteur en bordure des quartiers Nord avec des **niveaux de revenus relativement élevés**.

> Le «profil» des élèves scolarisés dans l'école est légèrement moins favorable que celui des enfants qui résident dans son secteur de recrutement.

Répartition des enfants selon le revenu moyen du carreau dans lequel ils résident selon qu'ils sont :

Résidents dans le secteur des Sarazines

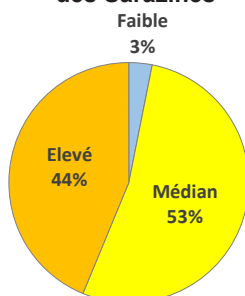

Scolarisés dans l'école des Sarazines

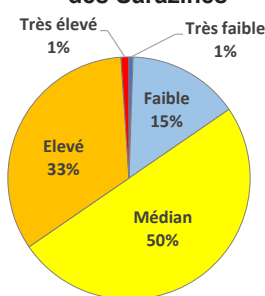

D'après source : Insee, données carroyées - 2010, DSDEN Base élèves 2015-2016

Perspectives démographiques et estimations d'effectifs

> Le secteur dénombre **assez peu de naissances chaque année** (quartier plutôt vieillissant) et leur nombre **décroit** depuis 5 ans.

> **Aucun projet d'habitat** n'y est repéré.

> Il semblerait néanmoins que la **population** soit dans une **phase de renouvellement** (rajeunissement des ménages via les ventes/achats de logements entre particuliers).

> Bien que les estimations indiquent une stabilité des effectifs, la **population d'enfants en âge d'aller à l'école pourrait donc augmenter** dans le secteur dans les prochaines années.

Évolution des naissances domiciliées dans le secteur Sarazines

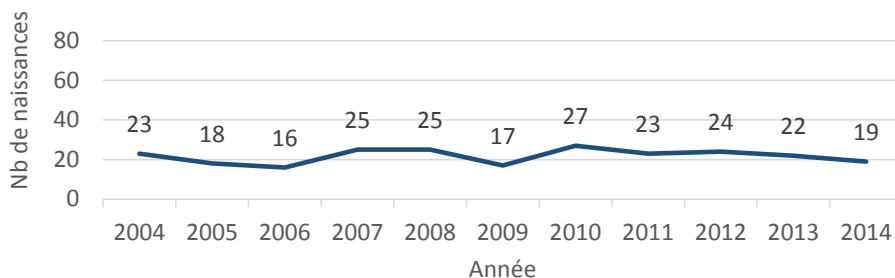

D'après source : Ville de Blois - Etat civil

Estimations d'effectifs 2016-2017 ... selon les paramètres actuels

(la répartition actuelle des enfants par école est conservée)

	Effectifs observés 2014-2015	Effectifs observés 2015-2016	Estimation 2016 (modèle N-1)	Tendance à très court terme en fonction des opérations d'habitat
Maternelle	69	79	76	→ -
Élémentaire	102	100	109	↗ -
Ensemble*	183	191	196	→ -

... selon les paramètres de la sectorisation officielle

(effectifs calculés en retenant l'hypothèse que tous les enfants sont scolarisés dans leur école de secteur)

	Effectifs théoriques 2014-2015	Effectifs théoriques 2015-2016	Estimation 2016 (modèle sectorisation)	Tendance à très court terme en fonction des opérations d'habitat
Maternelle	61	72	70	→ -
Élémentaire	73	74	78	→ -
Ensemble*	146	158	160	→ -

* Les Ulis sont pris en compte uniquement dans les totaux

L'école maternelle Baptiste Marcet et l'élémentaire Tourville constituent l'un des plus importants groupes scolaires de Blois, avec une capacité de 418 places. Le groupe scolaire est actuellement quasi à saturation. Marcet optimise l'ensemble de ses équipements et enregistre un sureffectif de 14 élèves qui a nécessité la délocalisation d'une classe maternelle à Tourville.

Le groupe scolaire n'est toutefois pas sous-dimensionné pour le secteur qui compte à peine 260 enfants présents dans un établissement public parmi lesquels 200 seulement fréquentent leur école de secteur. La moitié des places sont occupées par des enfants provenant d'autres secteurs, dont une majorité issue du secteur Croix-Chevalier (114 élèves en 2015), cet établissement étant lui-même en sureffectif.

Secteur Tourville - Marcet



D'après source : Ville de Blois

Provenance géographique des élèves scolarisés à Tourville - Marcet

Secteur de résidence	2014-2015	2015-2016
TOURVILLE - MARCET	180	200
CROIX CHEVALIER	95	114
FERRY (PM) - MIRABEAU (P)	24	18
HAUTES SAULES	13	16
CHARCOT - PARODI	8	13
CHARCOT	14	10
VICTOR HUGO - REMPARTS	10	10
_Blois (Non géoreferencé)	6	8
_Hors Blois	8	4
BEL AIR (PM)	3	4
PERRIN (M) - BEL AIR (P)	4	4
MOLIERE	2	2
BUHLER - CLERANCIERIE		1
PERRIN (M) - FERRY (P)	1	1
AUDOUX	2	
FOCH (PM)	3	
PARODI Villejoint	1	

D'après source : DSDEN, Base élèves

> Le groupe scolaire capte les trois quarts des enfants du secteur.

> La part des enfants scolarisés dans le privé est dans la moyenne de l'ensemble du quartier Nord ; un enfant du secteur sur 5 est scolarisé dans un autre établissement public (notamment Croix Chevalier ou Ferry-Mirabeau).

> Le groupe scolaire comprend 405 élèves en 2015

> Les effectifs de l'école sont en hausse constante depuis 2009 (+ 31 % en 6 ans).

Répartition des élèves résidant dans le secteur Tourville - Marcet selon le type d'établissement scolaire fréquenté

	Nombre d'enfants			Répartition	
	Effectif 2014-2015	Effectif 2015-2016	Evol. sur 1 an (%)	2015-2016 (en %)	Evol. sur 1 an (en points)
Total élèves résidant dans le secteur	248	269	+ 8,5		
scolarisés dans l'école de secteur	180	200	+ 11,1	74	+ 1,8
scolarisés dans une autre école publique de Blois	63	58	- 7,9	22	- 3,8
scolarisés dans un établissement privé de Blois	5	11	+ 120,0	4	+ 2,1

D'après source : DSDEN, Base élèves

Les élèves : lieu de résidence, lieu de scolarisation

Lieu de scolarisation des élèves qui RÉSIDENT dans le secteur

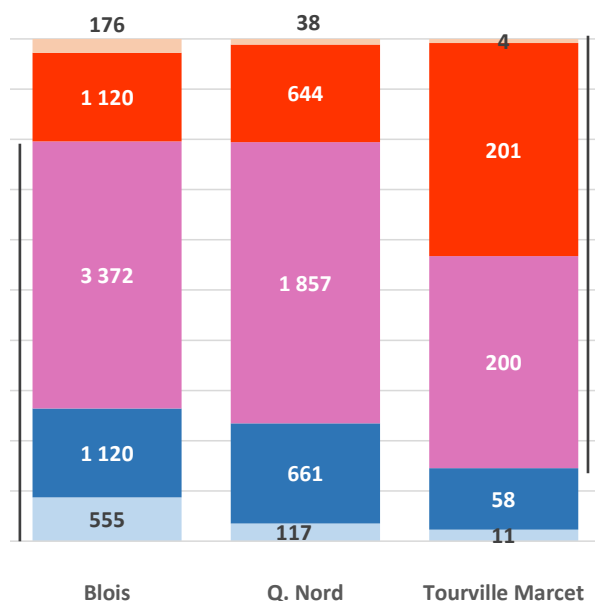

Lieu de résidence des élèves SCOLARISÉS dans l'école



D'après source : Base élèves année 2015-2016

Évolution des effectifs du groupe scolaire Tourville - Marcet

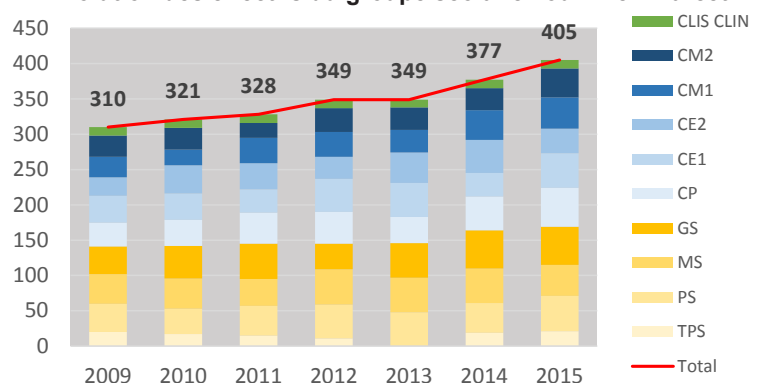

D'après source : DSDEN, Constats d'effectifs scolaires

Mixité sociale

Revenus fiscaux localisés des ménages du secteur Tourville Marcet

Niveau de revenu moyen dans le carreau

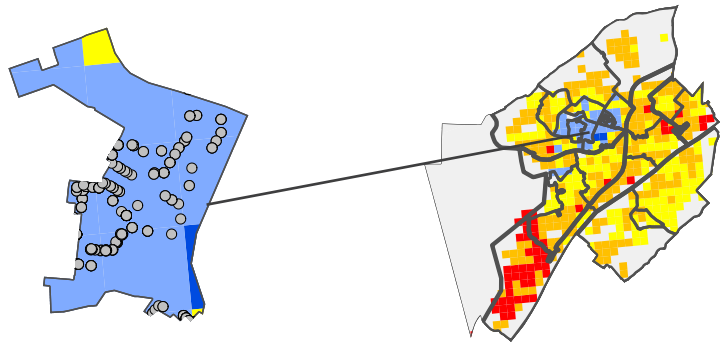

> Secteur situé au coeur des quartiers nord avec des **niveaux de revenus faibles**.

> Quasi **absence de mixité sociale** dans le groupe scolaire, aucune dans le secteur.

Répartition des enfants selon le revenu moyen du carreau dans lequel ils résident selon qu'ils sont :

Résidents dans le secteur Tourville - Marcet

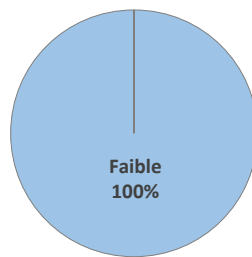

Scolarisés dans le groupe scolaire Tourville - Marcet

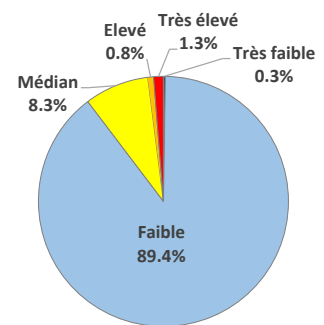

D'après source : Insee, données carroyées - 2010, DSDEN Base élèves 2015-2016

Perspectives démographiques et estimations d'effectifs

> Selon les estimations, **les effectifs devraient rester relativement stables**. Si la sectorisation était davantage mise en oeuvre, le nombre d'élèves serait nettement plus faible mais progresserait à la rentrée 2016.

> Peu d'évolutions démographiques sont attendues dans le quartier. **Aucun projet d'habitat n'a été identifié** dans ce secteur. Les dernières livraisons dans le cadre du PRU datent de 2014.

> **Après une baisse du nombre de naissances sur le secteur (2004-2010), la tendance est à la hausse**, sans toutefois atteindre le niveau observé en 2004.

Évolution des naissances domiciliées du secteur Tourville Marcet

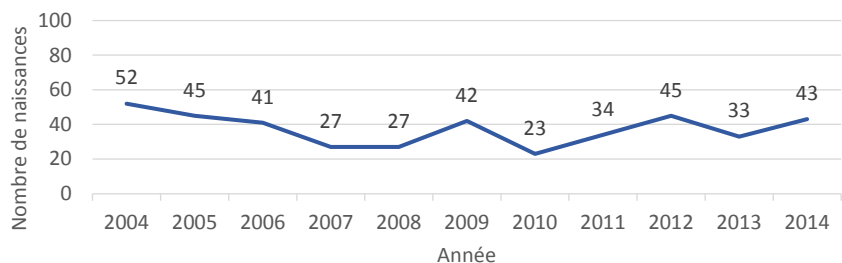

D'après source : Ville de Blois - Etat civil

Estimations d'effectifs 2016-2017 ... selon les paramètres actuels

(la répartition actuelle des enfants par école est conservée)

	Effectifs observés 2014-2015	Effectifs observés 2015-2016	Estimation 2016 (modèle N-1)	Tendance à très court terme en fonction des opérations d'habitat
Maternelle	170	170	163 ↘	-
Élémentaire	204	226	236 ↗	-
Ensemble*	386	408	411 →	-

... selon les paramètres de la sectorisation officielle
(effectifs calculés en retenant l'hypothèse que tous les enfants sont scolarisés dans leur école de secteur)

	Effectifs théoriques 2014-2015	Effectifs théoriques 2015-2016	Estimation 2016 (modèle sectorisation)	Tendance à très court terme en fonction des opérations d'habitat
Maternelle	120	111	112 →	-
Élémentaire	123	144	157 ↗	-
Ensemble*	255	267	280 ↗	-

* Les Ulis sont pris en compte uniquement dans les totaux

Quartier Est

L'Est apparaît comme le **plus petit quartier scolaire de Blois** avec près de **400 enfants** y résidant et fréquentant une école publique ou privée. Il comprend seulement **2 groupes scolaires** accueillant un peu plus de 400 enfants. Ces derniers présentent des caractéristiques assez différentes : **Picardie - Mardelle**, dans un **secteur vieillissant et en recul démographique, perd des enfants sur son secteur mais en capte l'essentiel (81 %)** et **Audoux** qui connaît à l'inverse **l'un des taux d'évasion les plus élevés de Blois (44 %)**. Toutefois, ils sont **tout deux particulièrement attractifs pour les enfants de l'extérieur**. Cela s'explique par la présence de la CHAM (classe à horaires aménagés musique) à Audoux. De son côté Picardie - Mardelle accueille de nombreux enfants du secteur Audoux (13 % de son effectif).

Ces établissements sont **actuellement en sous-effectif**. Les perspectives d'évolution paraissent dans l'ensemble **limitées à court terme** dans le secteur Picardie - Mardelle. Le secteur **Audoux** est en revanche **plus dynamique sur le plan démographique** et voit se développer des **projets d'habitat susceptibles d'accroître la population scolaire**. La réhabilitation possible du quartier des Cornillettes (réduction du nombre de logements) pourrait avoir une incidence forte sur l'évolution des effectifs du secteur.

Quartier Est

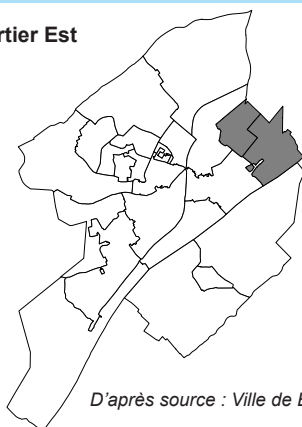

D'après source : Ville de Blois

Provenance géographique des élèves scolarisés dans le quartier Est

Secteur de résidence	2014-2015	2015-2016
EST	284	288
CENTRE	30	25
NORD	26	24
OUEST	10	10
SUD	8	7
BLOIS (non géoréférencé)	1	0
HORS BLOIS	73	59

D'après source : DSDEN, Base élèves

> Les écoles du quartier ont un **taux de captation assez faible**, seulement **65 %** des élèves résidant à l'Est de la ville fréquentent leur école de secteur.

> **16 %** des enfants du quartier sont **scolarisés dans un établissement public autre que celui de leur secteur**, quasiment toujours hors du quartier Est.

> **La part d'enfants scolarisés dans un établissement privé est importante** 18 % (contre 11% en moyenne pour la ville)

> Les **deux groupes scolaires** sont composés de **3 écoles** qui abritent **409 élèves** en 2015.

> On y relève **une part importante d'élèves résidant hors de Blois ou dans les autres quartiers de la ville** (respectivement 14,3 et 16,0 %).

> **Les effectifs progressent** depuis plusieurs années (+ 25 % depuis 2009), avec une **forte hausse entre 2012 et 2013**.

Répartition des élèves résidant dans le quartier Est selon le type d'établissement scolaire fréquenté

	Nombre d'enfants			Répartition	
	Effectif 2014-2015	Effectif 2015-2016	Evol. sur 1 an (%)	2015-2016 (en %)	Evol. sur 1 an (en points)
Total élèves résidant dans le secteur	414	397	- 4,1		
scolarisés dans l'école de secteur	253	259	+ 2,4	65	+ 4,1
scolarisés dans une autre école publique de Blois	86	65	- 24,4	16	- 4,4
scolarisés dans un établissement privé de Blois	75	73	- 2,7	18	+ 0,3

D'après source : DSDEN, Base élèves

Les élèves du quartier Est : lieu de résidence, lieu de scolarisation

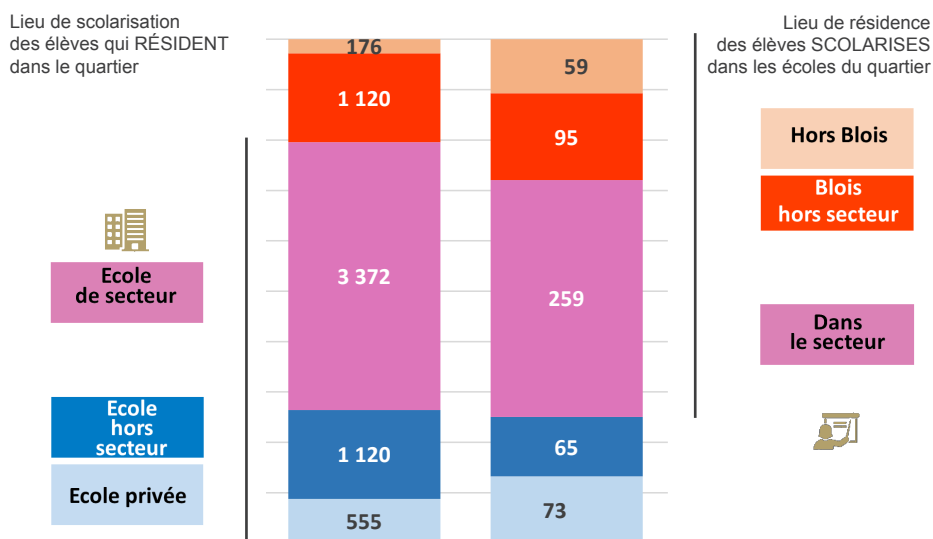

Blois Q. Est
D'après source : Base élèves année 2015-2016

Évolution des effectifs des écoles du quartier Est

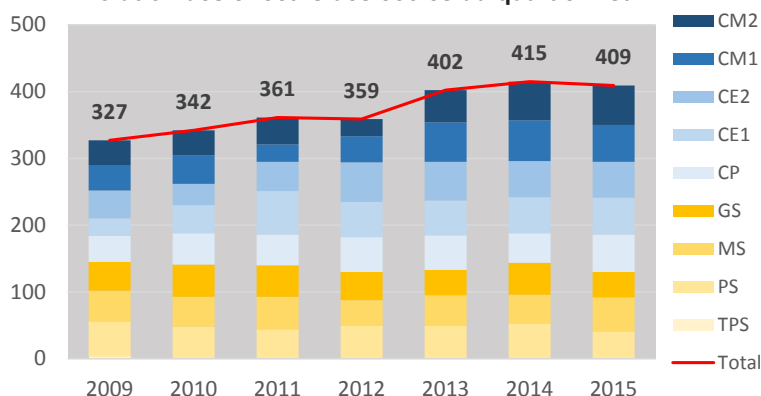

D'après source : DSDEN, Constats d'effectifs scolaires
Observatoire de l'Economie et des Territoires

Mixité sociale

Revenus fiscaux localisés des ménages et secteurs scolaires

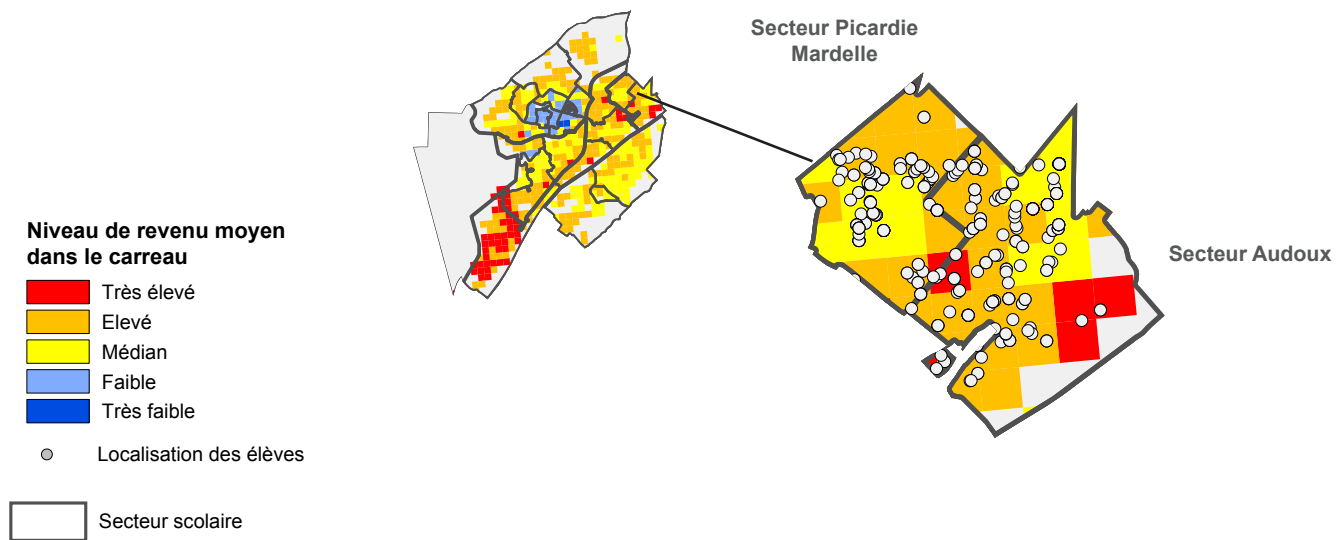

> Les **niveaux de revenus** sont **globalement favorables** sur le secteur et dans les lieux de résidence de sa population scolaire.

> On y constate **peu de mixité sociale**. **55 % des enfants** résident dans des quartiers à **revenus élevés ou très élevés** contre **26 % en moyenne à Blois**.

Répartition des enfants selon le revenu moyen du carreau dans lequel ils résident selon qu'ils sont :

Résidents dans le quartier Est

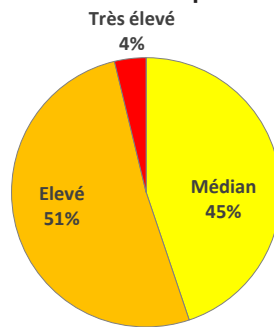

Scolarisés dans le quartier Est

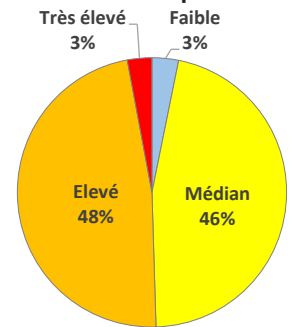

D'après source : Insee, données carroyées - 2010, DSDEN Base élèves 2015-2016

Perspectives démographiques et estimations d'effectifs

> Entre 2008 et 2012 (dernière période intercensitaire disponible), le **quartier Est** est celui de Blois qui a gagné le plus de population (+ 0,6 % par an en moyenne), bénéficiant notamment de l'effet PRU (programme de rénovation urbaine).

> Le **nombre de naissances** est en **hausse** sur le quartier et se situe à un niveau plus élevé depuis 2010.

Évolution des naissances domiciliées dans le quartier

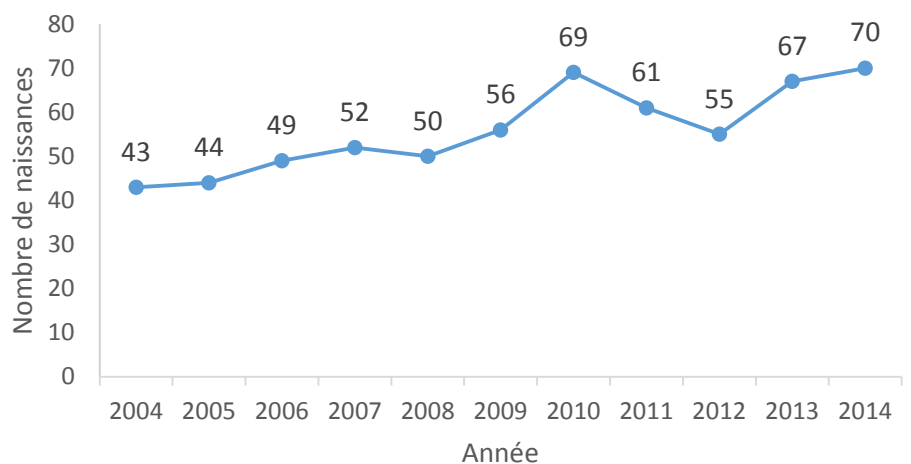

D'après source : Ville de Blois - Etat civil

Habitat, réalisations récentes, projets et potentiel

Nombre de logements en cours (ou permis accordés) dans le quartier Est

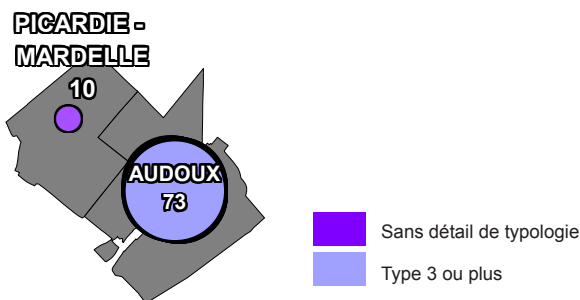

Réalisations récentes de logements pouvant accueillir des ménages avec enfants, projets et potentiel

Secteur	Livraisons 2015	Opérations en cours - projets à court terme	Projets à plus long terme
Audoux		Caserne Maurice de Saxe : 124 logements dont 73 T3 ou plus	
Picardie Mardelle		Les Haras : 10 logements	

D'après source : Direction de l'Urbanisme et du service de l'Habitat d'Agglopolys

> La livraison prochaine de logements sur le site du Haras et l'important projet de la Caserne comprenant 73 logements de grande taille devraient favoriser l'installation prochaine de nouveaux ménages avec enfants.

> La société ICL réfléchit par ailleurs à la restructuration des Cornillettes : démolition de tours et reconstruction à la baisse en individuel. Si le projet voit le jour, les livraisons n'auront lieu qu'après 2018.

> La population des Cornillettes (environ 200 ménages actuellement dont près de 80 avec enfants) devrait donc diminuer sensiblement et les constructions nouvelles ne compenseront vraisemblablement pas l'ensemble des départs.

> Selon les différentes hypothèses retenues, les effectifs scolaires devraient se stabiliser en 2016 pour l'ensemble des écoles situées à l'Est de la ville. Des fluctuations peuvent intervenir les années suivantes suite aux projets d'habitat avec une hausse probable dans un premier temps. Les évolutions seront cependant étroitement liées au projet des Cornillettes.

Estimations d'effectifs 2016-2017

Ecole		Paramètres actuels			Paramètres de la sectorisation officielle		
		Effectifs observés 2014-2015	Effectifs observés 2015-2016	Estimation 2016 (modèle N-1)	Effectifs théoriques 2014-2015	Effectifs théoriques 2015-2016	Estimation 2016 (modèle sectorisation)
Picardie	Maternelle	75	69	67 →	48	44	47 →
Yvonne Mardelle	Elémentaire	135	128	126 →	95	90	90 →
Picardie - Mardelle	Ensemble	210	197	193 →	143	134	137 →
Margueritte Audoux	Maternelle	75	63	69 ↗	82	69	74 ↗
	Elémentaire	147	153	154 →	114	120	121 →
	Ensemble	222	216	223 ↗	196	189	195 ↗
Total quartier Est		432	413	408 →	339	323	322 →

Pour rappel, les tendances d'évolution peuvent être différentes pour une même école selon que l'on estime les effectifs à partir de la configuration actuelle (secteurs peu respectés) ou que l'on se base sur la population scolaire qui réside dans chaque secteur de la carte scolaire.

Légende : → Evolution comprise entre - 3 % et 3 % ; ↗ Evolution positive de 3 % à 15 % ; ↗↗ Evolution positive supérieure à 15 % ;

↘ Evolution négative de - 3 % à -15 % ; ↘↘ Evolution négative inférieure à - 15 %.

Des ajustements ont été effectués en fonction du solde brut d'effectifs : si une évolution brute (à la hausse ou à la baisse) est inférieure à 5 élèves (en + ou en -), l'évolution est considérée stable.

Observatoire d'après source : DSDEN Base élèves

AVERTISSEMENT : Pour l'école Audoux, l'effectif issu de Base élèves pour la rentrée 2014 paraît surévalué comparé aux données issues du constat de rentrée et des chiffres internes au service des affaires scolaires de la ville. La tendance à la hausse paraît néanmoins cohérente.

Voir précisions méthodologiques en annexe

Le groupe scolaire dispose d'une **capacité d'accueil globale de plus de 260 places**, dont 93 pour la maternelle Picardie. **Le nombre d'élèves n'a pas dépassé 220 en 20 ans.** En retrait en 2015, l'effectif se situe cependant à un de ses plus hauts niveaux depuis 2010. Selon les estimations, celui-ci **devrait, au mieux, se maintenir dans les prochaines années.**

Le **quartier est vieillissant** et le **nombre d'enfants scolarisés dans le primaire se réduit** (- 9 % en 2015). La courbe des naissances est atone. **Peu de projets d'habitat** viennent impacter les évolutions démographiques.

Le groupe scolaire enregistre cependant **l'un des meilleurs taux de captation de la ville** (plus de 8 enfants du secteur sur 10 y sont scolarisés) et accueille en parallèle l'une des plus importantes proportions d'enfants provenant d'un autre secteur ou d'une commune périphérique (40 %).

Secteur Picardie - Mardelle

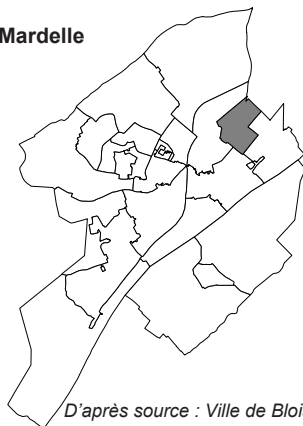

D'après source : Ville de Blois

Provenance géographique des élèves scolarisés à Picardie - Mardelle

Secteur de résidence	2014-2015	2015-2016
PICARDIE - MARDELLE	113	117
AUDOUX	24	26
_Hors Blois	31	18
RAPHAEL PERIE	12	8
CROIX CHEVALIER	2	4
HAUTES SAULES	5	4
VICTOR HUGO - REMPARTS	4	4
MOLIERE	4	3
BEL AIR (PM)	3	2
BUHLER - CLERANCIERIE	3	2
FERRY (PM) - MIRABEAU (P)	2	2
PARODI Villejoint	2	2
CHARCOT		1
FOCH (PM)	1	1
FOIX	1	1
GROUETS	1	1
PARODI	1	1
PERRIN (M) - BELAIR (P)	1	

D'après source : DSDEN, Base élèves

> **Le groupe scolaire capte 81 % des élèves résidant dans le secteur.**

> **7 % sont scolarisés dans le privé en 2015-2016 (11 % en moyenne à Blois).**

> **Le groupe scolaire accueille 196 élèves en 2015.**

> **Les effectifs de l'école ont augmenté de 28 % entre 2009 et 2014, mais reculent de 7 % en 2015.**

> **On constate une part non négligeable d'élèves provenant d'une autre commune (9 %) ou d'un autre secteur scolaire de la ville (31 %) notamment le secteur voisin Audoux.**

Répartition des élèves résidant dans le secteur Picardie - Mardelle selon le type d'établissement scolaire fréquenté

	Nombre d'enfants			Répartition	
	Effectif 2014-2015	Effectif 2015-2016	Evol. sur 1 an (%)	2015-2016 (en %)	Evol. sur 1 an (en points)
Total élèves résidant dans le secteur	160	145	- 9,4		
scolarisés dans l'école de secteur	113	117	+ 3,5	81	+ 10,1
scolarisés dans une autre école publique de Blois	30	17	- 43,3	12	- 7,0
scolarisés dans un établissement privé	17	11	- 35,3	7	- 3,0

D'après source : DSDEN, Base élèves

Les élèves : lieu de résidence, lieu de scolarisation

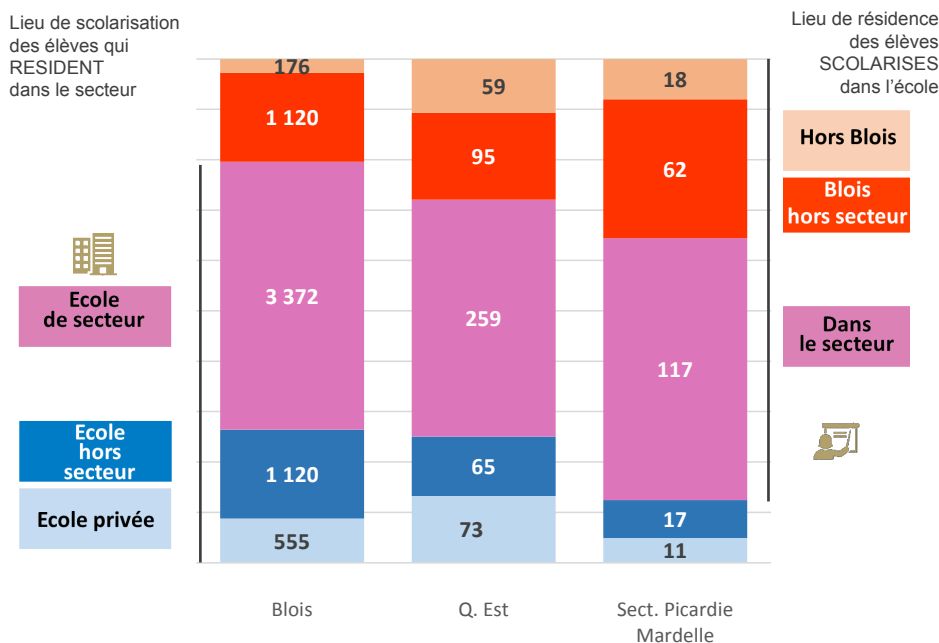

D'après source : Base élèves année 2015-2016

Évolution des effectifs de l'école Picardie - Mardelle

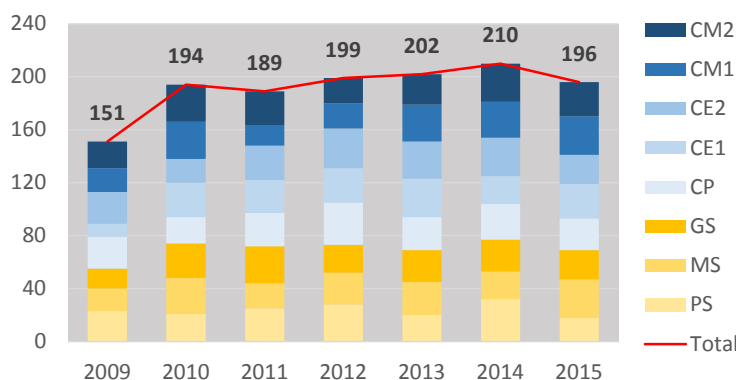

D'après source : DSDEN, Constats d'effectifs scolaires

Mixité sociale

Revenus fiscaux localisés des ménages du secteur Picardie - Mardelle

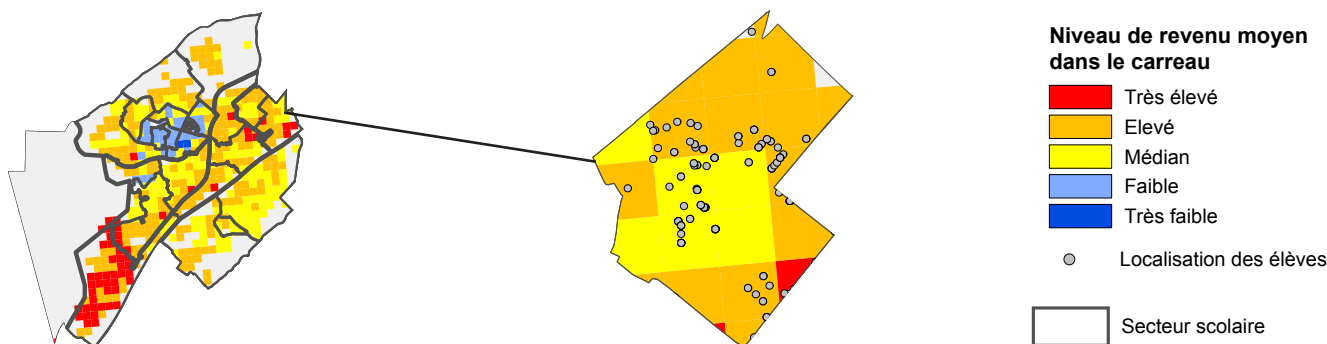

> Le quartier est assez peu contrasté du point de vue des revenus. La **mixité sociale** y est donc **faible**.

> Avec la **présence d'enfants provenant de secteurs moins favorisés**, les **niveaux de revenus** moyens des familles des enfants scolarisés dans l'école sont **moins élevés** que ceux des familles des enfants du secteur.

Répartition des enfants selon le revenu moyen du carreau dans lequel ils résident selon qu'ils sont :

Résidents du secteur Picardie - Mardelle

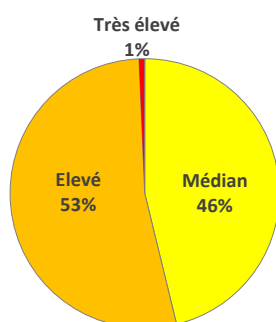

Scolarisés dans le groupe scolaire Picardie - Mardelle

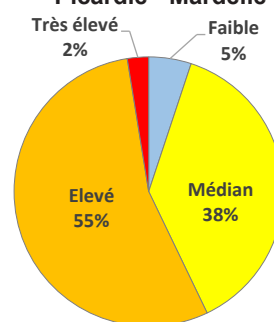

D'après source : Insee, données carroyées - 2010, DSDEN Base élèves 2015-2016

Perspectives démographiques et estimations d'effectifs

> **Assez peu de naissances** sont enregistrées **chaque année** sur le secteur (entre 15 et 25 par an) et la courbe est plutôt stable.

> La **population scolaire** du secteur **comme les effectifs de l'école devraient peu varier à la prochaine rentrée**. Les 10 logements en cours sur le site du Haras ne devraient pas modifier cette tendance (la typologie des logements n'est pas connue).

Évolution des naissances domiciliées sur le secteur

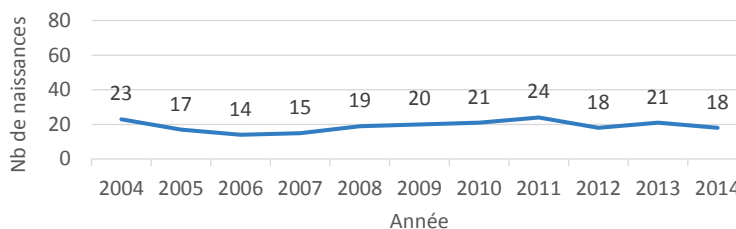

D'après source : Ville de Blois - Etat civil

Estimations d'effectifs 2016-2017

... selon les paramètres actuels

(la répartition actuelle des enfants par école est conservée)

	Effectifs observés 2014-2015	Effectifs observés 2015-2016	Estimation 2016 (modèle N-1)	Tendance à très court terme en fonction des opérations d'habitat
Maternelle	75	69	67 →	→
Elémentaire	135	128	126 →	→
Ensemble	210	197	193 →	→

... selon les paramètres de la sectorisation officielle

(effectifs calculés en retenant l'hypothèse que tous les enfants sont scolarisés dans leur école de secteur)

	Effectifs théoriques 2014-2015	Effectifs théoriques 2015-2016	Estimation 2016 (modèle sectorisation)	Tendance à très court terme en fonction des opérations d'habitat
Maternelle	48	44	47 →	→
Elémentaire	95	90	90 →	→
Ensemble	143	134	137 →	→

Observatoire d'après source : DSDEN Base élèves
Observatoire de l'Economie et des Territoires

La mise en place d'une classe à horaires aménagés musique (CHAM) à la rentrée 2013 a donné un **nouveau souffle** à cette école. Les **effectifs** ont augmenté de **72 % en 7 ans** mais la **hausse n'a concerné que les classes élémentaires**. Le **taux d'évasion** reste très **important** vers le privé (1 enfant du secteur sur 4), comme vers d'autres établissements publics (1 sur 5).

Au total **213 enfants** sont **inscrits** à Audoux en 2015 dont plus d'un tiers provenant d'autres secteurs ou d'autres communes, principalement pour fréquenter la CHAM. L'école dispose d'une **capacité sensiblement supérieure (250 places)**. Elle ne devrait donc pas rencontrer de difficultés particulières pour accueillir un nombre d'élèves dont les rangs sont susceptibles de grossir à court terme avec la livraison de **nouveaux logements sur le site de la Caserne**. Le devenir des Cornillettes ne sera pas sans incidence sur ces évolutions mais il est encore tôt pour en mesurer l'impact.

Secteur Audoux

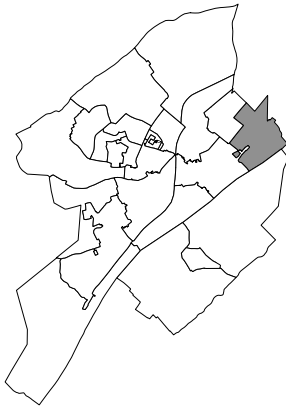

D'après source : Ville de Blois

Répartition des élèves résidant dans le secteur Audoux selon le type d'établissement scolaire fréquenté

	Nombre d'enfants			Répartition	
	Effectif 2014-2015	Effectif 2015-2016	Evol. sur 1 an (%)	2015-2016 (en %)	Evol. sur 1 an (en points)
Total élèves résidant dans le secteur	254	252	- 0,8		
scolarisés dans l'école de secteur	140	142	+ 1,4	56	+ 1,2
scolarisés dans une autre école publique de Blois	56	48	- 14,3	19	- 3,0
scolarisés dans un établissement privé	58	62	+ 6,9	25	+ 1,8

D'après source : DSDEN, Base élèves

Provenance géographique des élèves scolarisés à Margueritte Audoux

Secteur de résidence	2014-2015	2015-2016
AUDOUX	140	142
Hors Blois	42	41
VICTOR HUGO - REMPARTS	11	10
BUHLER - CLERANCERIE	4	5
PARODI Villejoint	1	3
PICARDIE - MARDELLE	7	3
QUINIERE (PM)	3	3
CHARCOT	5	2
FOCH (PM)	1	2
SARAZINES		2
HAUTES SAULES	1	1
MOLIERE	1	1
RAPHAEL PERIE	1	1
BAS RIVIERE	1	
CHARCOT - PARODI	2	
FERRY (PM) - MIRABEAU (P)	1	

D'après source : DSDEN, Base élèves

> L'école Margueritte Audoux ne **capte** que **56 %** des élèves résidant dans son secteur.

> **Un enfant** du secteur **sur 4** est scolarisé **dans le privé**.

> L'école accueille 213 élèves en 2015.

> Ses **effectifs** sont **en hausse** depuis plusieurs années, notamment en élémentaire suite à l'ouverture de la **CHAM**.

> Celle-ci accueille, de fait, une part importante d'**élèves provenant d'une autre commune (19 %) ou d'un autre secteur scolaire de la ville (15 %)**.

Les élèves : lieu de résidence, lieu de scolarisation

Lieu de scolarisation des élèves qui RESIDENT dans le secteur

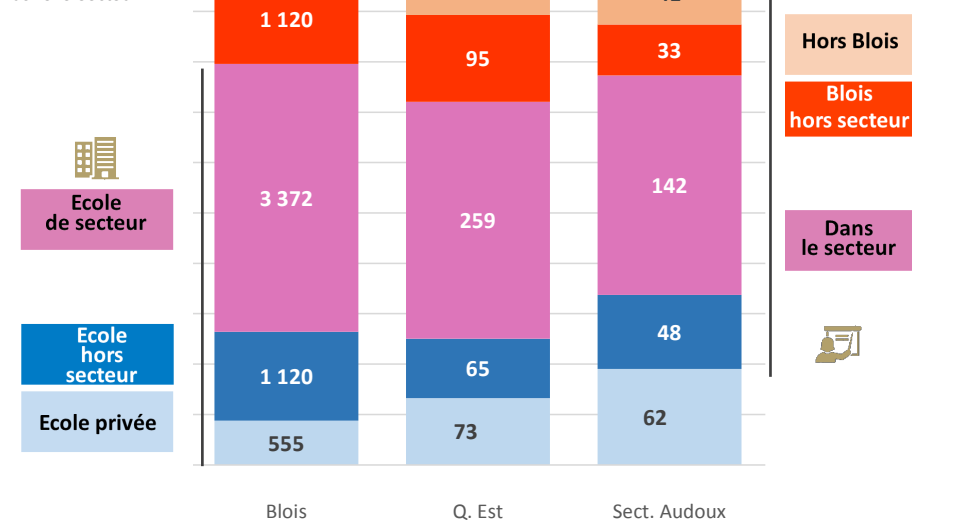

D'après source : Base élèves année 2015-2016

Évolution des effectifs de l'école Audoux

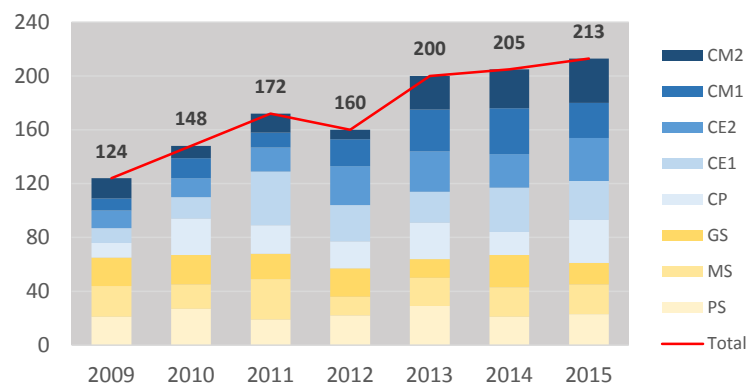

D'après source : DSDEN, Constats d'effectifs scolaires

Mixité sociale

Revenus fiscaux localisés des ménages du secteur Marguerite Audoux

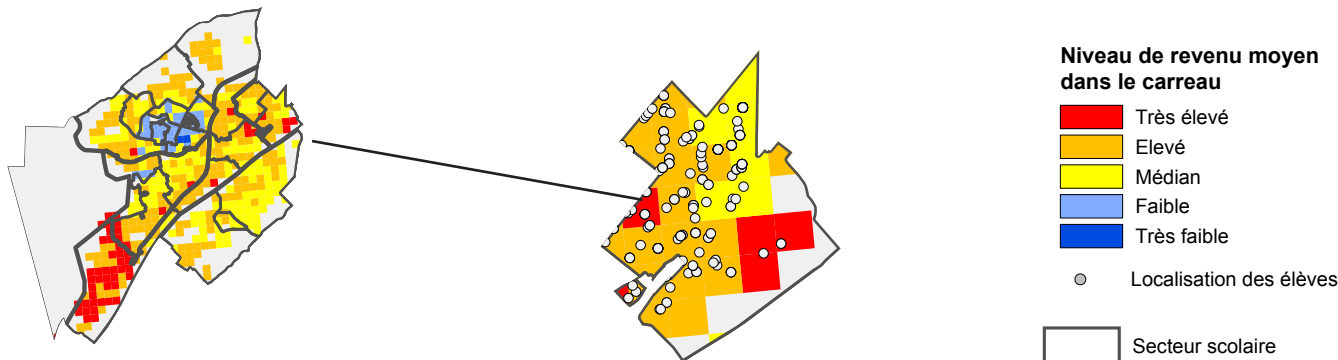

D'après source : Insee, données carroyées - 2010, DSDEN Base élèves

> La mixité sociale est peu marquée dans ce secteur. Les ménages des **Cornillettes** disposent dans l'ensemble de **revenus un peu plus faibles** mais ceux-ci sont toutefois **supérieurs** à ceux repérés dans d'autres quartiers d'habitat social et notamment dans le quartier prioritaire de la Politique de la ville.

> Les niveaux de revenus moyens des familles des enfants du secteur sont dans l'ensemble plus élevés que ceux des familles des enfants scolarisés dans l'école.

Répartition des enfants selon le revenu moyen du carreau dans lequel ils résident selon qu'ils sont :

Résidents du secteur Audoux

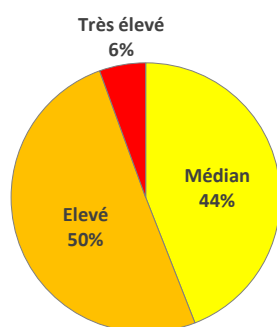

Scolarisés dans l'école Audoux

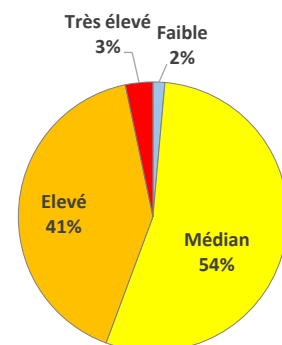

D'après source : Insee, données carroyées - 2010, DSDEN Base élèves 2015-2016

Perspectives démographiques et estimations d'effectifs

> Le quartier a bénéficié de l'installation de nouveaux ménages depuis le milieu des années 2000 et le nombre de **naissances s'accroît sensiblement depuis 10 ans**.

> Parallèlement, le **projet de la Caserne** devrait favoriser l'installation de familles avec enfants : **73** des 124 logements prévus seront des **T3 ou plus**.

> **Les effectifs scolaires devraient donc augmenter dès 2016**.

> Un projet de restructuration des Cornillettes est par ailleurs à l'étude (probable démolition de tours pour reconstruire en individuel à la baisse).

AVERTISSEMENT : l'effectif issu de Base élèves pour la rentrée 2014 paraît surévalué comparé aux données issues du constat de rentrée et des chiffres internes au service des affaires scolaires de la ville. La tendance à la hausse paraît néanmoins cohérente.

Évolution des naissances domiciliées sur le secteur

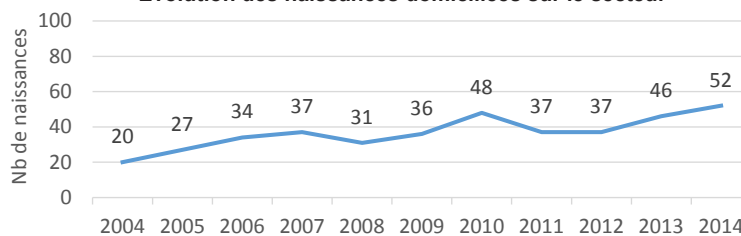

Année D'après source : Ville de Blois - Etat civil

Estimations d'effectifs 2016-2017 ... selon les paramètres actuels

(la répartition actuelle des enfants par école est conservée)

	Effectifs observés 2014-2015	Effectifs observés 2015-2016	Estimation 2016 (modèle N-1)	Tendance à très court terme en fonction des opérations d'habitat
Maternelle	75	63	69	↗
Élémentaire	147	153	154	→
Ensemble	222	216	223	↗

... selon les paramètres de la sectorisation officielle
(effectifs calculés en retenant l'hypothèse que tous les enfants sont scolarisés dans leur école de secteur)

	Effectifs théoriques 2014-2015	Effectifs théoriques 2015-2016	Estimation 2016 (modèle sectorisation)	Tendance à très court terme en fonction des opérations d'habitat
Maternelle	82	69	74	↗
Élémentaire	114	120	121	→
Ensemble	196	189	195	↗

Observatoire d'après source : DSDEN Base élèves

Observatoire de l'Economie et des Territoires

Quartier Sud

Le quartier Sud comprend l'école de **Bas-Rivière** (maternelle et élémentaire) et un **groupe scolaire** composé de l'école maternelle **Clérancierie** et de l'élémentaire **Marcel Bühler**. Chacun de ces 2 groupes scolaires dispose d'un secteur de recrutement propre. S'y ajoute un **secteur partagé «Bühler - Clérancierie - Bas Rivière»** qui recense 56 enfants en 2015 dont 31 fréquentent l'école Bas-Rivière, 18 Bühler - Clérancierie et 7 un établissement privé.

Globalement le **taux d'évasion vers le privé est élevé (17 %)**, du fait de la présence de Sainte-Marie - Monsabré en Vienne mais les 3/4 des enfants du quartier sont scolarisés sur place dans le public.

Les effectifs n'ont cessé de croître au fil des années et ont dépassé les **500 à la dernière rentrée**. Cette hausse concerne essentiellement le secteur Bühler - Clérancierie qui regroupe les principales **opérations d'habitat** en cours ou projetées. Il est donc probable que le nombre d'élèves continue d'augmenter. Toutefois, ce groupe scolaire dispose **encore de nombreuses places** (près de 480 au total pour un peu plus de 400 enfants accueillis en 2015).

La situation est plus sensible à **Bas-Rivière, proche de la saturation** (104 élèves pour 112 places). Notons qu'un **quart de ses élèves ne résident pas dans le secteur** et qu'une petite vingtaine devraient fréquenter le groupe scolaire Bühler - Clérancierie.

Quartier Sud

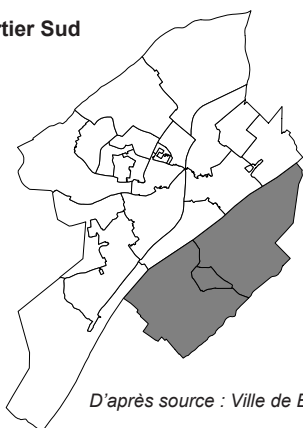

D'après source : Ville de Blois

Provenance géographique des élèves scolarisés dans le quartier Sud

Secteur de résidence	2014-2015	2015-2016
SUD	427	456
CENTRE	19	21
EST	5	6
OUEST	6	3
NORD	3	2
BLOIS (non géoréférencé)	4	1
HORS BLOIS	39	19

D'après source : DSDEN, Base élèves

> Les écoles du Sud captent **3 enfants du quartier sur 4**.

> 7 % des enfants du quartier sont scolarisés dans un établissement public hors quartier.

> La part importante d'enfants scolarisés dans un établissement privé (17 % contre 11% en moyenne pour la ville) est certainement dûe à la présence d'une école de ce type dans le secteur.

> Le Sud abrite **3 écoles** regroupant **507 élèves** en 2015.

> Les effectifs sont en hausse constante depuis 5 ans (+ 24 % par rapport à 2010),

> 90 % des élèves des écoles publiques du Sud sont issus du quartier.

> Peu d'élèves résidant hors de Blois y sont inscrits (moins de 4 %).

Répartition des élèves résidant dans le quartier Sud selon le type d'établissement scolaire fréquenté

	Nombre d'enfants			Répartition	
	Effectif 2014-2015	Effectif 2015-2016	Evol. sur 1 an (%)	2015-2016 (en %)	Evol. sur 1 an (en points)
Total élèves résidant dans le secteur	583	600	+ 2,9		
scolarisés dans l'école de secteur	406	439	+ 8,1	73	+ 3,5
scolarisés dans une autre école publique de Blois	76	61	- 19,7	10	- 2,9
scolarisés dans un établissement privé de Blois	101	100	- 1,0	17	- 0,6

D'après source : DSDEN, Base élèves

Les élèves du quartier Sud : lieu de résidence, lieu de scolarisation

Lieu de scolarisation des élèves qui RESIDENT dans le quartier

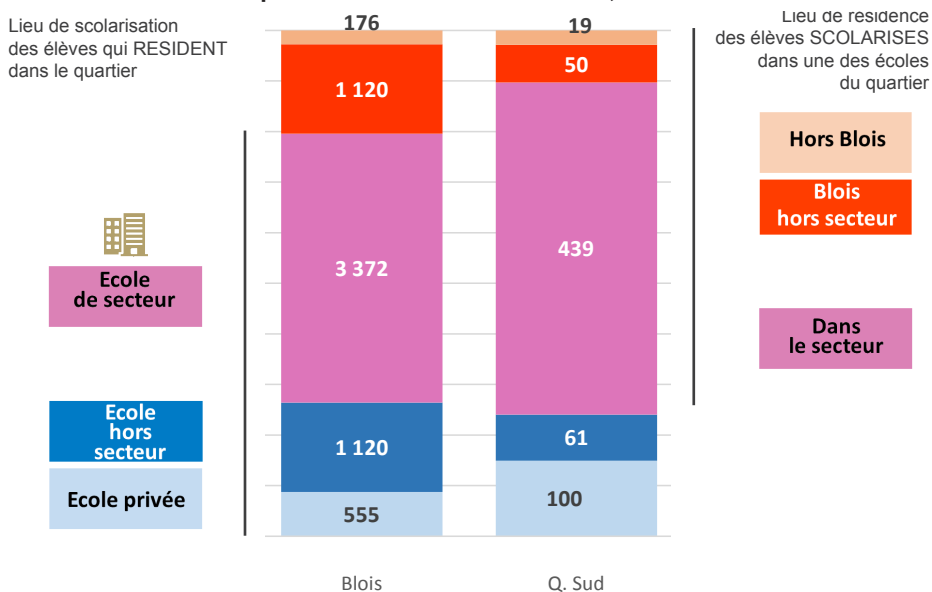

D'après source : Base élèves année 2015-2016

Évolution des effectifs des écoles du quartier Sud

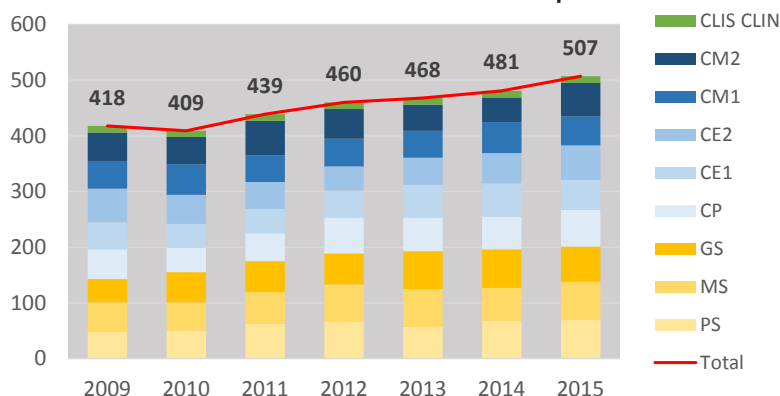

D'après source : DSDEN, Constats d'effectifs scolaires
Observatoire de l'Economie et des Territoires

Mixité sociale

Revenus fiscaux localisés des ménages et secteurs scolaires

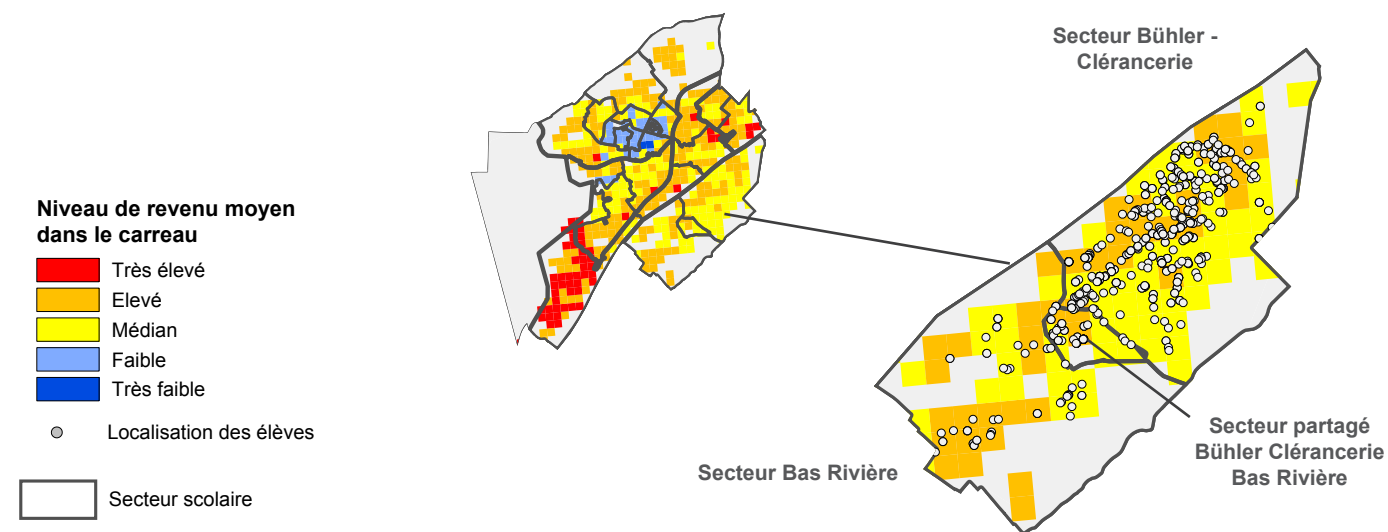

> Le quartier Sud regroupe principalement des ménages dont les **niveaux de revenus** sont **globalement favorables ou proches du revenus médian de la ville**. C'est aussi de cas pour les lieux de résidence de sa population scolaire.

> On constate donc **peu de mixité sociale** dans les secteurs du Sud.

Répartition des enfants selon le revenu moyen du carreau dans lequel ils résident selon qu'ils sont :

Résidents du quartier Sud

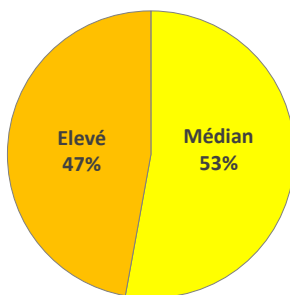

Scolarisés dans le quartier Sud

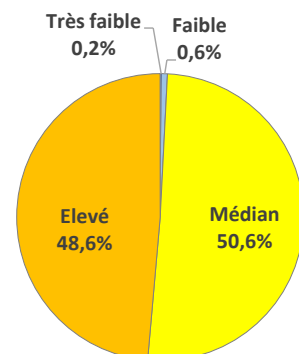

D'après source : Insee, données carroyées - 2010, DSDEN Base élèves 2015-2016

Perspectives démographiques et estimations d'effectifs

> Le Sud totalise **moins de 10 % des naissances domiciliées de Blois**.

> Très faible en 2004, le nombre des naissances a sensiblement augmenté jusqu'en 2007. Il se maintient depuis à un niveau plus élevé, **entre 65 et 80 par an**.

Évolution des naissances domiciliées dans le quartier

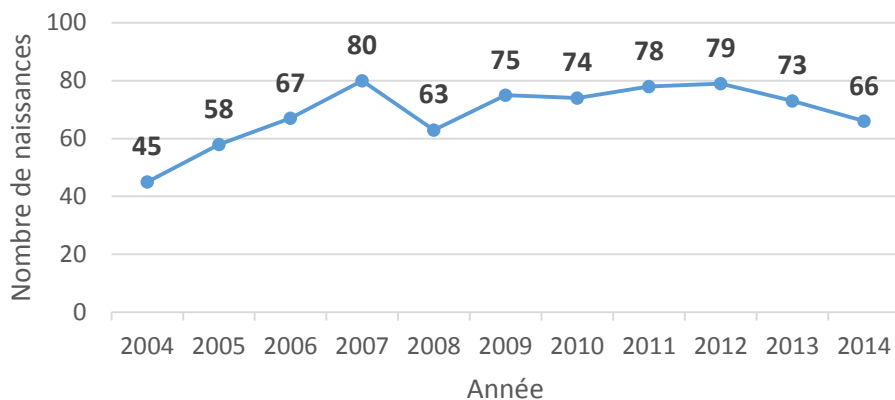

D'après source : Ville de Blois - Etat civil

Habitat, réalisations récentes, projets et potentiel (en nombre de logements)

Logements (T3 ou plus) livrés en 2015

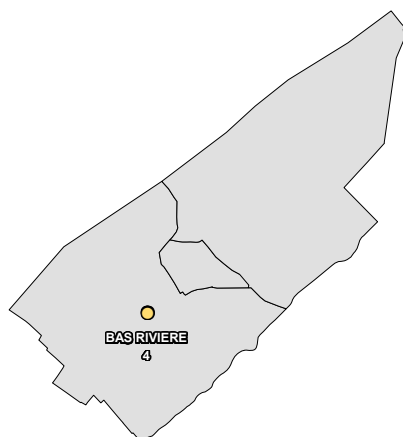

Logements (T3 ou plus) en cours (ou permis accordé)

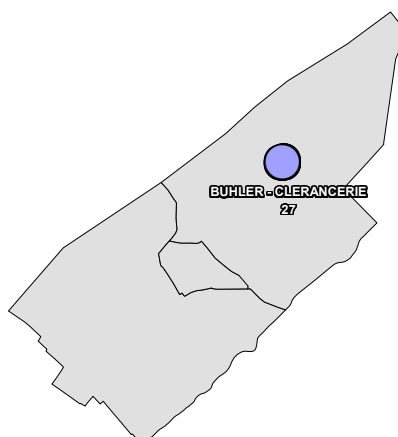

Logements en projet (typologie inconnue)

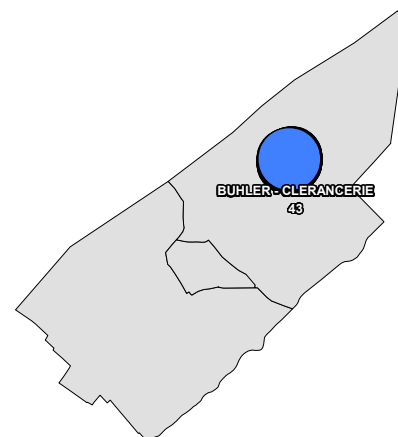

> 4 logements adaptés pour les gens du voyage ont été livrés en 2015.

> L'essentiel des projets d'habitat concerne le secteur Bühler- Clérancerie : 27 logements T3 ou plus sont en cours de construction sur l'ancien site Emmaüs.

> Le secteur devrait également voir sortir de terre dans les prochaines années 43 logements sur le site de l'ancien hôpital psychiatrique (livraison post 2018).

Réalisations récentes de logements pouvant accueillir des ménages avec enfants, projets et potentiel

Secteur	Livraisons 2015	Opérations en cours - projets à court terme	Projets à plus long terme
Bühler - Clérancerie		33 logements dont 27 T3 ou plus en cours de construction (Dumas - Emmaüs)	43 logements à l'étude sur le site de l'ancien hôpital psychiatrique (livraison après 2018)
Bas Rivière	4 logements T3 adaptés gens du voyage		

D'après source : Direction de l'Urbanisme et du service de l'Habitat d'Agglopolys

Estimations d'effectifs 2016-2017

Ecole	Paramètres actuels				Paramètres de la sectorisation officielle				
	Effectifs observés 2014-2015	Effectifs observés 2015-2016	Estimation 2016 (modèle N-1)		Effectifs théoriques 2014-2015	Effectifs théoriques 2015-2016	Estimation 2016 (modèle sectorisation)		
Bas Rivière	Maternelle	35	35	36	→	37	35	37	→
	Elémentaire	69	69	68	→	59	66	69	→
	Ensemble	104	104	104	→	96	101	107	↗
Clérancerie	Maternelle	158	168	178	↗	167	170	162	↘
Marcel Bühler	Elémentaire	207	224	222	→	219	224	229	→
Bühler - Clérancerie	Ensemble*	377	404	412	→	398	406	403	→
Total quartier Sud*		481	508	538	↗	492	505	507	→

*dont effectifs d'ULIS (qui sont maintenus dans les estimations)

Les tendances d'évolution peuvent être différentes pour une même école selon que l'on estime les effectifs à partir de la configuration actuelle (secteurs peu respectés) ou que l'on se base sur la population scolaire qui réside dans chaque secteur de la carte scolaire.

> Dans l'ensemble les effectifs devraient se stabiliser à la rentrée prochaine. Ils pourraient même se réduire un peu dans le groupe scolaire Bühler - Clérancerie mais cette légère baisse pourrait être en partie compensée par l'installation de nouveaux ménages sur l'ancien site Emmaüs.

AVERTISSEMENT : Pour l'école Bühler Clérancerie, des écarts importants entre les données du constat scolaire (proches de celles transmises par la ville) et de Base élèves pour l'année 2014-2015 nous a conduit à retravailler les estimations d'effectifs (partie « paramètres actuels ») à partir des données du constat scolaire pour ce secteur.

Légende : → Evolution comprise entre - 3 % et 3 % ; ↗ Evolution positive de 3 % à 15 % ; ↗↗ Evolution positive supérieure à 15 % ;

↘ Evolution négative de - 3 % à -15 % ; ↘↘ Evolution négative inférieure à - 15 %.

Des ajustements ont été effectués en fonction du solde brut d'effectifs : si une évolution brute (à la hausse ou à la baisse) est inférieure à 5 élèves (en + ou en -), l'évolution est considérée stable.

Observatoire d'après source : DSDEN Base élèves

Voir précisions méthodologiques en annexe

Plus petit groupe scolaire de Blois, Bas-Rivière peut accueillir jusqu'à 112 élèves. Une centaine d'enfants y sont inscrits chaque année. Les effectifs sont relativement stables depuis plusieurs années. La faible dynamique démographique et l'absence de projet d'habitat d'envergure laissent penser que cette tendance devrait encore se poursuivre.

Un quart des élèves de l'école proviennent d'une commune extérieure ou d'un autre secteur (Bühler - Clérancerie principalement).

Plus de 8 enfants sur 10 du secteur Bas-Rivière ou du secteur partagé avec Bühler - Clérancerie fréquentent l'école (47 des 60 enfants résidant dans le secteur Bas-Rivière et 31 des 56 habitant le secteur partagé).

Secteurs Bas Rivière et Bas Rivière - Bühler - Clérancerie

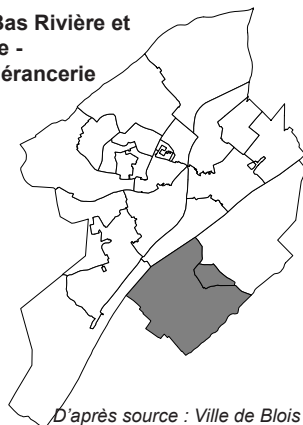

D'après source : Ville de Blois

Provenance géographique des élèves scolarisés à Bas Rivière

Secteur de résidence	2014-2015	2015-2016
BAS RIVIERE	45	47
BAS RIVIERE - BUHLER - CLERANCERIE	28	31
BUHLER - CLERANCERIE	20	17
_Hors Blois	4	5
VICTOR HUGO - REMPARTS	2	3
_Blois (Non géoreferencé)	2	1
FERRY (PM) - MIRABEAU (P)	1	
PICARDIE - MARDELLE	2	

D'après source : DSDEN, Base élèves

> 67 % des élèves résidant dans les deux secteurs sont captés par l'école de Bas Rivière (78 % sur le secteur Bas-Rivière seul, 55 % sur le secteur partagé avec le groupe scolaire Bühler - Clérancerie).

> Seulement 4 % des enfants des secteurs sont scolarisés dans une autre école publique (les élèves résidant dans le secteur partagé et scolarisés à Bühler-Clérancerie sont captés par leur école de secteur).

> La part des enfants scolarisés dans le privé est un peu inférieure à celle du quartier (l'école est plus éloignée de l'établissement privé que le groupe scolaire Bühler Clérancerie).

> 103 élèves fréquentent l'école Bas Rivière en 2015.

> Les effectifs de l'école ont augmenté entre 2010 et 2012 ; ils sont stables depuis. On observe une diminution des effectifs de maternelle au profit de l'élémentaire.

> Un quart des élèves de l'école résident hors secteur, la majorité venant du secteur voisin Bühler - Clérancerie.

Répartition des élèves résidant dans les secteurs Bas Rivière selon le type d'établissement scolaire fréquenté

	Nombre d'enfants			Répartition	
	Effectif 2014-2015	Effectif 2015-2016	Evol. sur 1 an (%)	2015-2016 (en %)	Evol. sur 1 an (en points)
Total élèves résidant dans les 2 secteurs (Bas Rivière + secteur partagé avec Bühler - Clérancerie)	111	116	+ 4,5		
dont secteur Bas Rivière seul	60	60	0		
scolarisés dans l'école de secteur (Bas Rivière et Bas Rivière + Bühler - Clérancerie pour le secteur partagé)	89	96	+ 7,9	83	+ 2,6
dont école Bas Rivière seule	73	78	+ 6,8	67	+ 1,5
scolarisés dans une autre école publique de Blois (dont Bühler - Clérancerie pour le secteur exclusif Bas Rivière)	7	5	- 28,6	4	- 2,0
scolarisés dans un établissement privé	15	15	0,0	13	- 0,6

D'après source : DSDEN, Base élèves

Les élèves : lieu de résidence, lieu de scolarisation

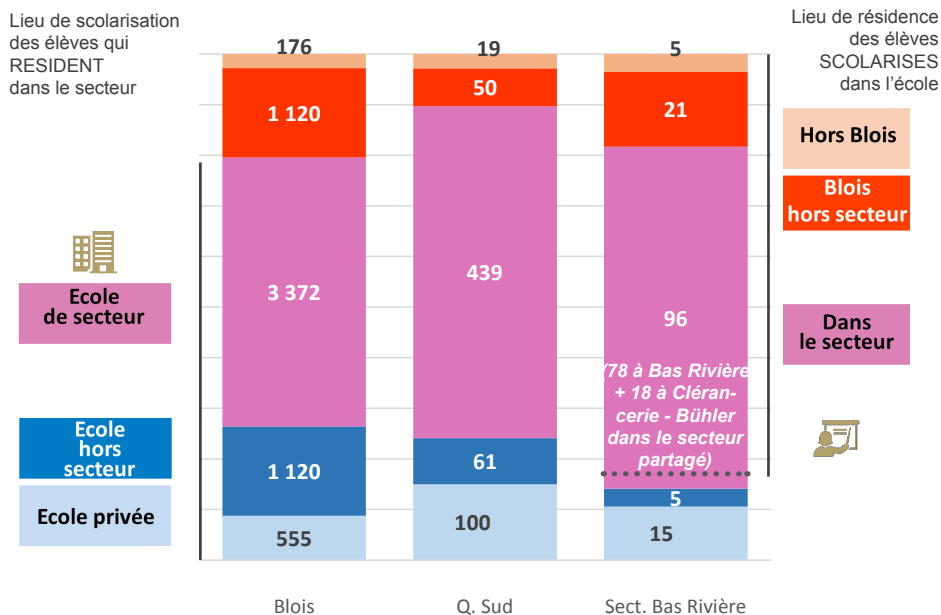

D'après source : Base élèves année 2015-2016

Evolution des effectifs de l'école de Bas Rivière

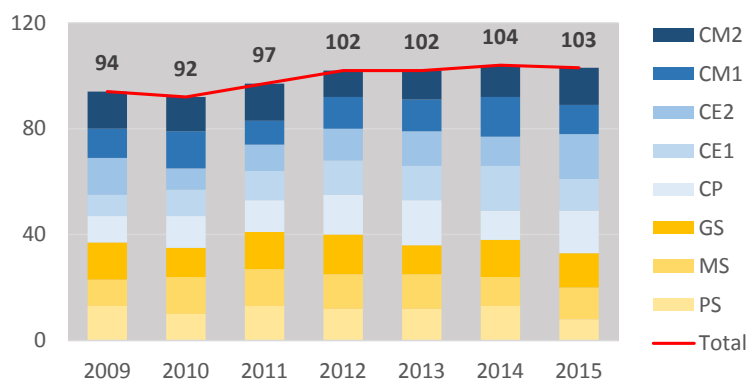

D'après source : DSDEN, Constats d'effectifs scolaires

Mixité sociale

Revenus fiscaux localisés des ménages du secteur Bas Rivière

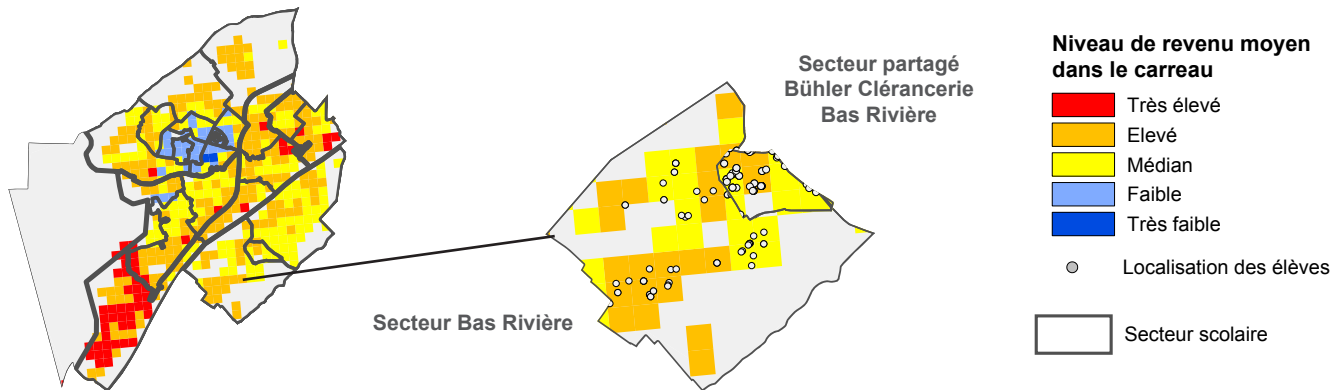

> **Peu de mixité sociale** apparaît dans ce secteur où résident principalement des ménages dont les **niveaux de revenus sont médians, voire favorables.**

Ensemble des deux secteurs

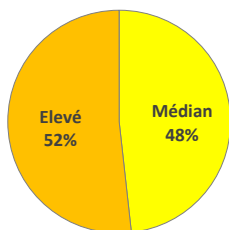

Répartition des enfants selon le revenu moyen du carreau dans lequel ils résident selon qu'ils sont :

Résidents du secteur ...

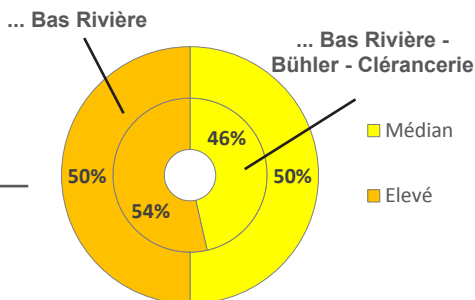

Scolarisés dans l'école de Bas Rivière

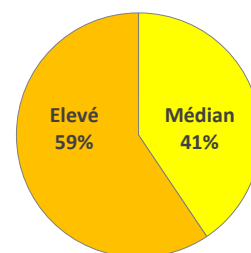

D'après source : Insee, données carroyées - 2010, DSDEN Base élèves 2015-2016

Perspectives démographiques et estimations d'effectifs

> **Peu de naissances** sont enregistrées dans ce secteur et peu d'évolutions y sont repérées.

> **La stabilité des effectifs scolaires** observée ces dernières années **devrait se poursuivre.**

> **Aucun projet significatif d'habitat** n'est connu pour ce secteur. Notons la **livraison en 2015 de 4 maisons adaptées aux gens du voyage.**

Évolution des naissances cumulées domiciliées dans les deux secteurs

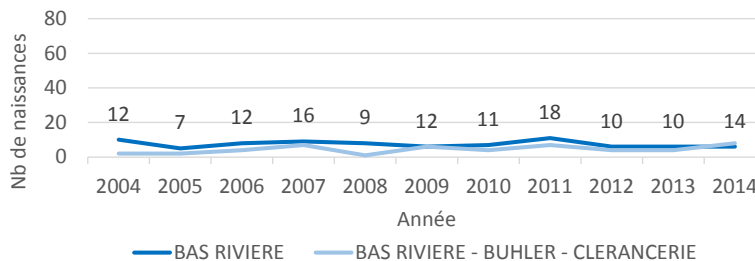

D'après source : Ville de Blois - Etat civil

Estimations d'effectifs 2016-2017

... selon les paramètres actuels

(la répartition actuelle des enfants par école est conservée)

	Effectifs observés 2014-2015	Effectifs observés 2015-2016	Estimation 2016 (modèle N-1)	Tendance à très court terme en fonction des opérations d'habitat
Maternelle	35	35	36 →	-
Elémentaire	69	69	68 →	-
Ensemble	104	104	104 →	-

... selon les paramètres de la sectorisation officielle

(effectifs calculés en retenant l'hypothèse que tous les enfants sont scolarisés dans leur école de secteur)

	Effectifs théoriques 2014-2015	Effectifs théoriques 2015-2016	Estimation 2016 (modèle sectorisation)	Tendance à très court terme en fonction des opérations d'habitat
Maternelle	37	35	37 →	-
Elémentaire	59	66	69 →	-
Ensemble	96	101	107 ↗	-

Observatoire d'après source : DSDEN Base élèves
Observatoire de l'Economie et des Territoires

Secteur Bühler - Clérancerie

Quartier SUD

Le groupe scolaire dispose d'une **capacité d'accueil globale de près de 480 places**, dont 186 pour la maternelle Clérancerie. **L'effectif, en forte augmentation**, vient de **dépasser le seuil des 400 élèves**. Il pourrait se stabiliser **prochainement, selon les estimations** ; les quelques réalisations immobilières récentes ou en projet viennent toutefois orienter cette tendance de nouveau à la hausse.

Le **taux de captation** a sensiblement **augmenté lors de la dernière rentrée** : **73 % des enfants du secteur** sont désormais accueillis dans le groupe scolaire ; il explique à lui seul l'augmentation observée des effectifs en 2015. Le nombre des enfants provenant de l'extérieur du secteur a fortement baissé (moins 20 élèves provenant d'une commune voisine). **L'attrait local pour le privé** (1 enfant sur 6) s'explique par la présence d'un établissement de ce type à proximité.

Secteurs Bühler - Clérancerie et Bühler - Clérancerie - Bas Rivière

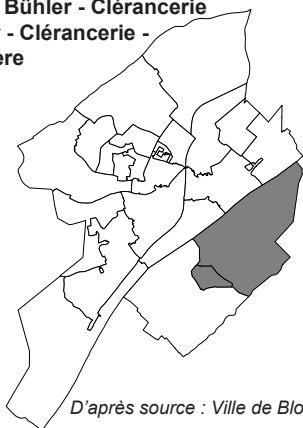

Provenance géographique des élèves scolarisés à Bühler - Clérancerie

Secteur de résidence	2014-2015	2015-2016
BUHLER - CLERANCERIE	317	343
BAS RIVIERE - BUHLER - CLERANCERIE	16	18
VICTOR HUGO - REMPARTS	13	16
_Hors Blois	35	14
AUDOUX	3	6
MOLIERE	1	2
CHARCOT		1
FERRY (PM) - MIRABEAU (P)		1
FOCH (PM)	3	1
FOIX	2	1
GROUETS	1	1
_Blois (Non géoreferencé)	2	
BAS RIVIERE	1	
PARODI	2	
QUINIERE (PM)	2	
RAPHAEL PERIE	1	

D'après source : DSDEN, Base élèves

> **Un taux de captation qui augmente** : **67 % des élèves résidant dans les deux secteurs** (71 % de ceux du secteur Bühler - Clérancerie seul).

> **Un enfant du secteur sur 6 est scolarisé dans le privé** (proximité d'une école privée).

> 404 élèves fréquentent le groupe scolaire en 2015. **Des effectifs en forte hausse** depuis plusieurs années (+ 25 % depuis 2009 ; + 7 % à la dernière rentrée).

> **Peu d'élèves provenant d'une autre commune** (moins de 4 % contre 9 % l'année précédente) **ou d'un autre secteur**.

> A noter que des enfants du voyage peuvent être scolarisés à Bühler à certaines périodes de l'année.

Observatoire de l'Economie et des Territoires

Répartition des élèves résidant dans les 2 secteurs Bühler - Clérancerie selon le type d'établissement scolaire fréquenté

	Nombre d'enfants			Répartition	
	Effectif 2014-2015	Effectif 2015-2016	Evol. sur 1 an (%)	2015-2016 (en %)	Evol. sur 1 an (en points)
Total élèves résidant dans le secteur (Bühler - Clérancerie + secteur partagé avec Bas Rivière)	523	540	+ 3,3		
dont secteur Bühler-Clér. seul	472	484	+ 2,5		
scolarisés dans l'école de secteur (Bühler - Clérancerie et Bühler - Clérancerie + Bas Rivière pour le secteur partagé)	361	392	+ 8,6	73	+ 3,6
dont gpe scol. Bühler-Clér. seul	333	361	+ 8,4	67	+ 3,2
scolarisés dans une autre école publique de Blois (dont Bas Rivière pour le secteur exclusif Bühler - Clérancerie)	70	56	- 20,0	10	- 3,0
scolarisés dans un établissement privé	92	92	0,0	17	- 0,6

D'après source : DSDEN, Base élèves

Les élèves : lieu de résidence, lieu de scolarisation

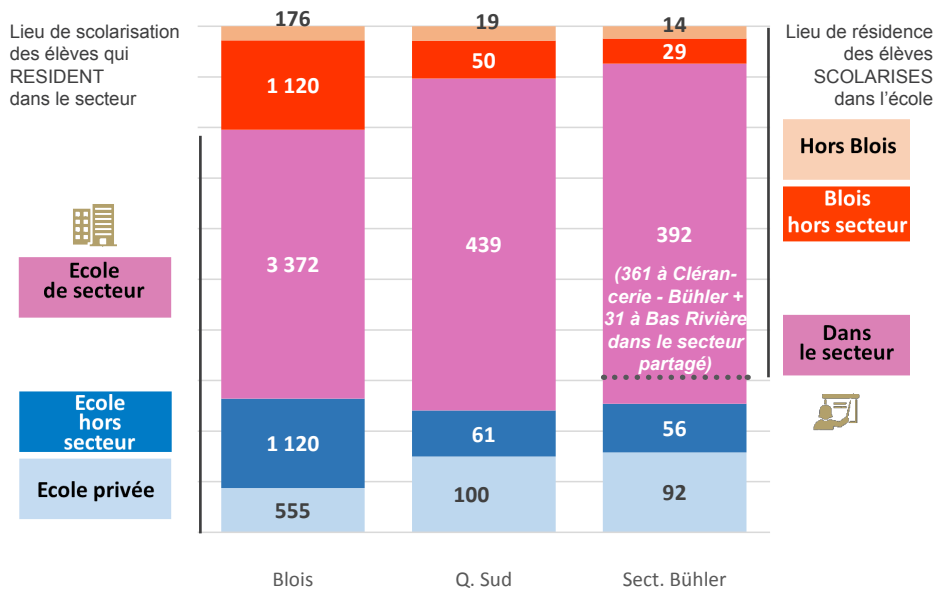

Evolution des effectifs du groupe scolaire Bühler - Clérancerie

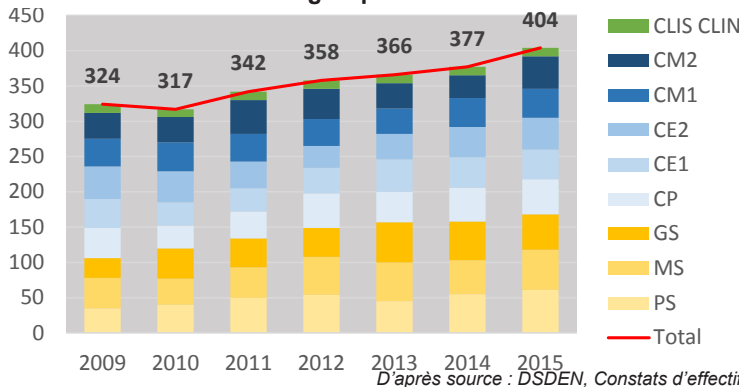

Mixité sociale

Revenus fiscaux localisés des ménages du secteur Bühler - Clérancerie

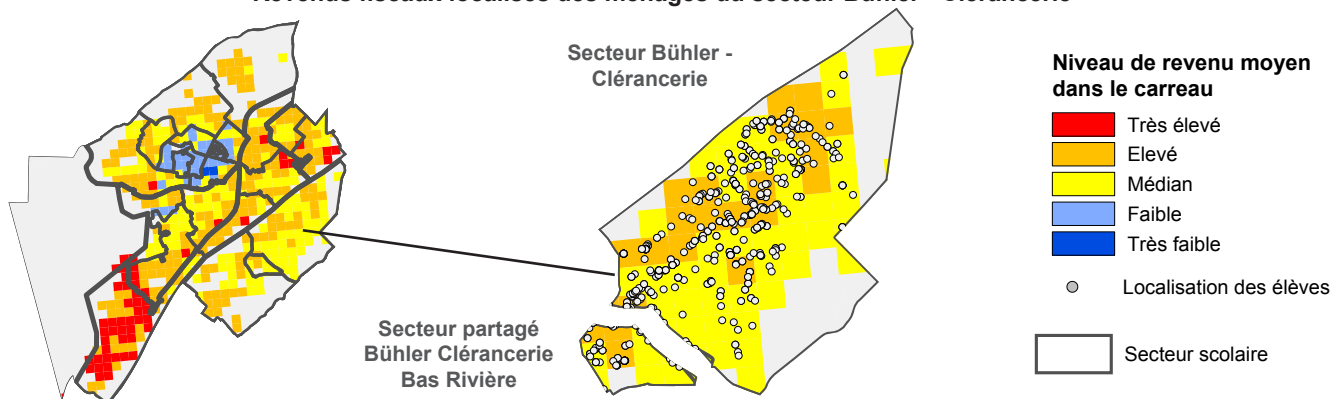

> La mixité sociale est peu marquée dans ce secteur où près de la moitié des familles disposent de revenus élevés.

Ensemble des deux secteurs

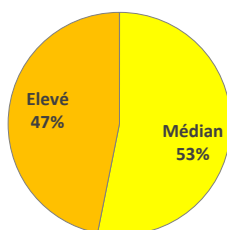

Répartition des enfants selon le revenu moyen du carreau dans lequel ils résident selon qu'ils sont :

Résidents dans le secteur ...

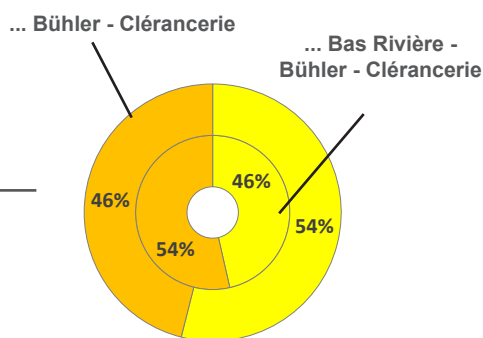

Scolarisés dans le groupe scolaire Bühler - Clérancerie

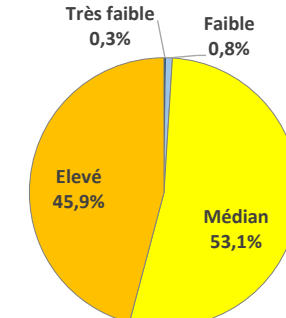

D'après source : Insee, données carroyées - 2010, DSDEN Base élèves 2015-2016

Perspectives démographiques et estimations d'effectifs

> **Augmentation** du nombre des naissances de 2004 à 2007 puis **période de maintien de la natalité à un niveau élevé**. Leur nombre régresse légèrement depuis 2 ans.

> La **population scolaire du secteur devrait peu varier** à la prochaine rentrée, tout comme les **effectifs de l'école** (avec une progression en maternelle).

> La livraison prochaine de **27 logements de type T3 ou plus sur l'ancien site d'Emmaüs** ainsi que le projet d'aménagement du site de **l'ancien hôpital psychiatrique** (43 logements potentiels) devraient toutefois **attirer de nouvelles familles avec enfants dans le secteur** et contribuer à l'augmentation des effectifs.

Evolution des naissances cumulées domiciliées dans les deux secteurs

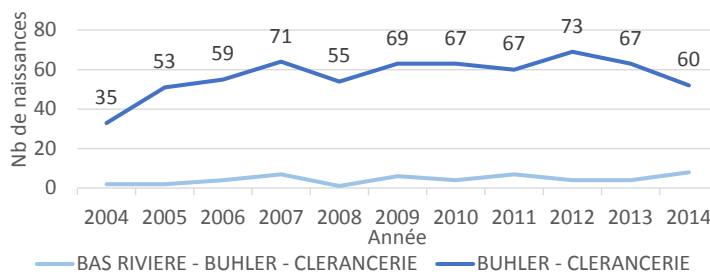

D'après source : Ville de Blois - Etat civil

Estimations d'effectifs 2016-2017 (dont ULIS*)

... selon les paramètres actuels
(la répartition actuelle des enfants par école est conservée)

	Effectifs observés 2014-2015	Effectifs observés 2015-2016	Estimation 2016 (modèle N-1)		Tendance à très court terme en fonction des opérations d'habitat
Maternelle	158	168	178	↗	↗
Elémentaire	207	224	222	→	↗
Ensemble	377	404	412	→	↗

... selon les paramètres de la sectorisation officielle
(effectifs calculés en retenant l'hypothèse que tous les enfants sont scolarisés dans leur école de secteur)

	Effectifs théoriques 2014-2015	Effectifs théoriques 2015-2016	Estimation 2016 (modèle sectorisation)		Tendance à très court terme en fonction des opérations d'habitat
Maternelle	167	170	162	→	↗
Elémentaire	219	224	229	→	↗
Ensemble	398	406	403	→	↗

AVERTISSEMENT : des écarts importants entre les données du constat scolaire (proches de celles transmises par la ville) et de Base élèves pour l'année 2014-2015 nous a conduit à retravailler les estimations d'effectifs (tableau du haut « selon les paramètres actuels ») à partir des données du constat scolaire pour ce secteur.

* 12 places en ULIS comptabilisées au niveau du total : maternelle + élémentaire + 12

Observatoire d'après source : DSDEN Base élèves
Observatoire de l'Economie et des Territoires

Quartier Centre

Le quartier Centre est composé de **3 secteurs abritant 4 écoles**, auxquels a été **adjoint le secteur des Grouëts**. Celui-ci a la particularité de ne plus posséder d'école. Géographiquement situé à l'Ouest de la ville, il est rattaché au Centre du fait des habitudes de déplacement de sa population. L'essentiel des enfants de ce secteur, scolarisés dans le public, fréquentent une école du Centre.

Le **nombre d'élèves** scolarisés dans le quartier a **augmenté sensiblement entre 2011 et 2014**. Il est en baisse à la rentrée 2015 sauf à l'école **Raphaël Périé** où il se maintient. Cette dernière est actuellement **saturée**. Les autres écoles enregistrent **des taux de remplissage proches de 100 %** exceptée la maternelle des **Remparts**. Par ailleurs une **augmentation** des effectifs est **prévisible après 2017**, notamment dans le secteur Périé.

Seulement **64 %** des enfants du quartier fréquentent une des 4 écoles du Centre (une grande proportion d'enfants sont scolarisés dans le privé ou hors quartier). Ces dernières sont toutefois très **attractives pour les enfants de l'extérieur** : **37 %** des enfants y étant inscrits sont issus d'autres secteurs ou de communes voisines (28 % à l'échelle de la ville). Cet **apport extérieur** amène un **minimum de mixité** dans un quartier socialement favorisé.

Quartier Centre

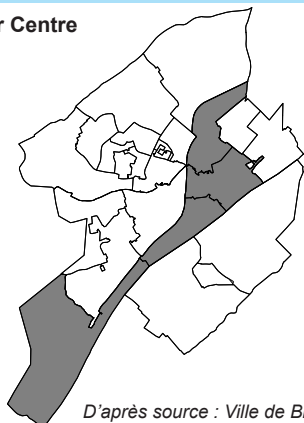

D'après source : Ville de Blois

Provenance géographique des élèves scolarisés dans le quartier Centre

Secteur de résidence	2014-2015	2015-2016
CENTRE	435	445
NORD	71	64
OUEST	36	29
EST	22	19
SUD	24	16
BLOIS (non géoréférencé)	0	3
HORS BLOIS	51	45

D'après source : DSDEN, Base élèves

> 57 % des enfants du quartier fréquentent leur école de secteur, 64 % une des 4 écoles du quartier Centre. C'est le **taux de captation le plus faible** des quartiers de la ville.

> De nombreuses familles font le choix de **scolariser leurs enfants dans un établissement privé** (21 % contre 11 % en moyenne pour la ville) principalement celui situé dans le quartier : Sainte-Marie-La Providence.

> Le secteur est composé de 3 groupes scolaires regroupant 617 élèves en 2015.

> **Les effectifs des écoles sont en hausse** jusqu'en 2014. Ils accusent une légère inflexion à la dernière rentrée (+ 16,4 % en 6 ans).

> **On constate parmi ceux ci un nombre assez important d'élèves résidant hors de Blois** (7 % contre moins de 4 % en moyenne pour l'ensemble des écoles de la ville) **ou dans un autre quartier** (21 % dont la moitié issus du Nord).

Répartition des élèves résidant dans le quartier Centre selon le type d'établissement scolaire fréquenté

	Nombre d'enfants			Répartition	
	Effectif 2014-2015	Effectif 2015-2016	Evol. sur 1 an (%)	2015-2016 (en %)	Evol. sur 1 an (en points)
Total élèves résidant dans le secteur	705	692	- 1,8		
scolarisés dans l'école de secteur	382	393	+ 2,9	57	+ 2,6
scolarisés dans une autre école publique de Blois	171	157	- 8,2	23	- 1,6
scolarisés dans un établissement privé de Blois	152	142	- 6,6	21	- 1

D'après source : DSDEN, Base élèves

Les élèves du quartier Centre : lieu de résidence, lieu de scolarisation

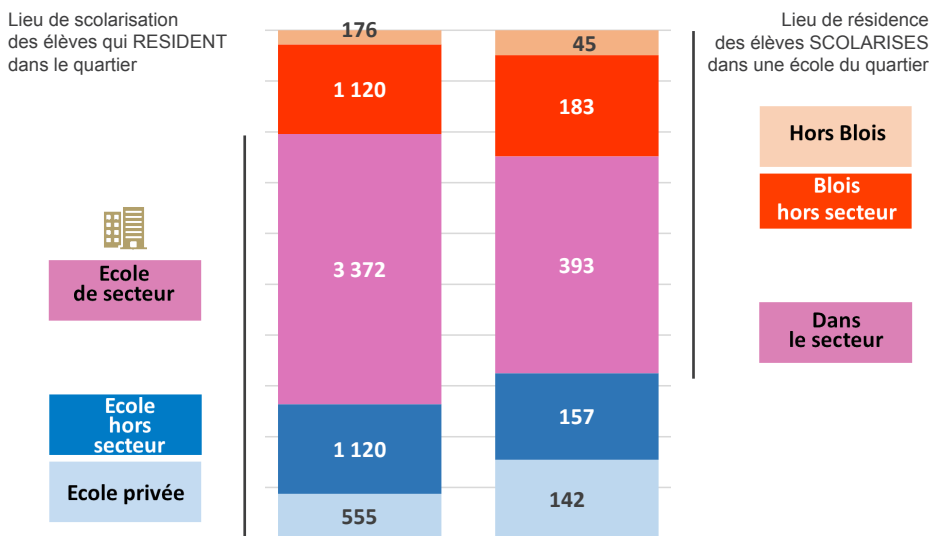

Blois Q. Centre
D'après source : Base élèves année 2015-2016

Evolution des effectifs des écoles du quartier Centre

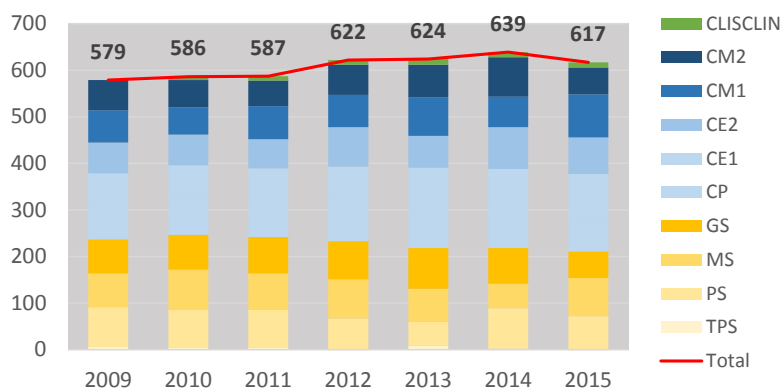

D'après source : DSDEN, Constats d'effectifs scolaires

Mixité sociale

Revenus fiscaux localisés des ménages et secteurs scolaires



> Les **niveaux de revenus** du quartier sont globalement **favorables**.

> La présence d'élèves issus d'autres quartiers de la ville apporte un peu de mixité. Les **élèves issus de zones à faibles revenus** sont toutefois **très minoritaires**.

Répartition des enfants selon le revenu moyen du carreau dans lequel ils résident selon qu'ils sont :

Résidents du quartier Centre

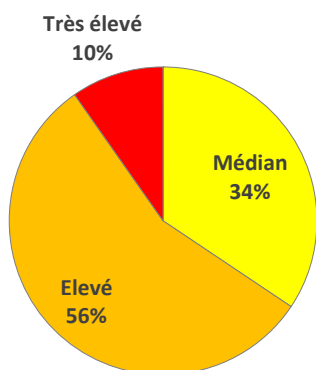

Scolarisés dans le quartier Centre

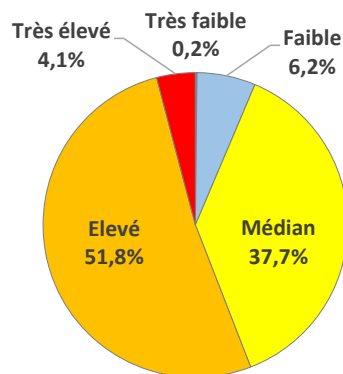

D'après source : Insee, données carroyées - 2010, DSDEN Base élèves 2015-2016

Perspectives démographiques et estimations d'effectifs

> Après une période de natalité plus élevée (2006-2009), le **nombre de naissances** se stabilise **autour de 120 par an**. La **grande majorité** des naissances du quartier est domiciliée dans le **secteur Victor Hugo - Remparts**.

Évolution des naissances domiciliées dans le quartier

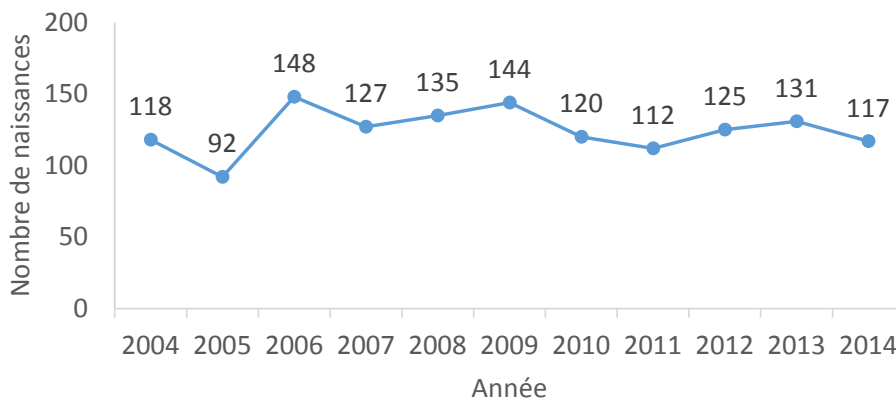

D'après source : Ville de Blois - Etat civil
Observatoire de l'Economie et des Territoires

Habitat, réalisations récentes, projets et potentiel (en nombre de logements)

Logements (T3 ou plus) livrés en 2015

Opérations en cours (T3 ou plus)

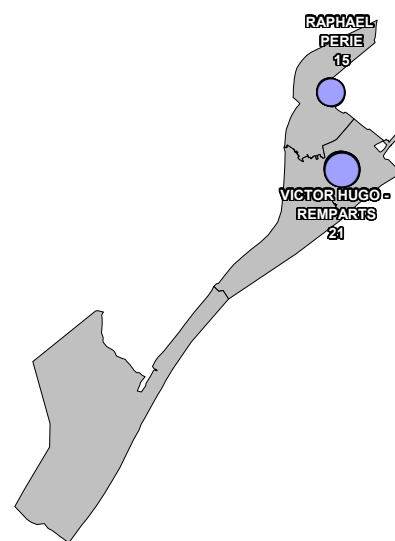
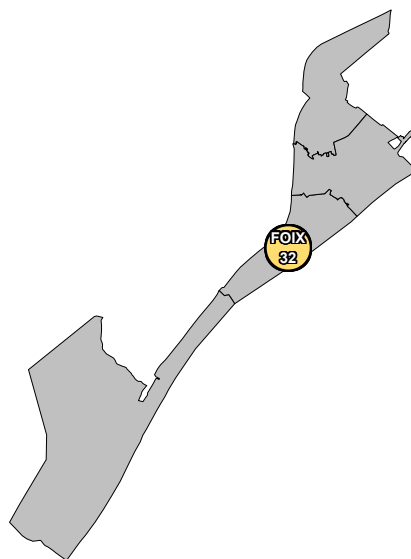

Projets (horizon 2016-2017)

Potentiel (dont réserves foncières)

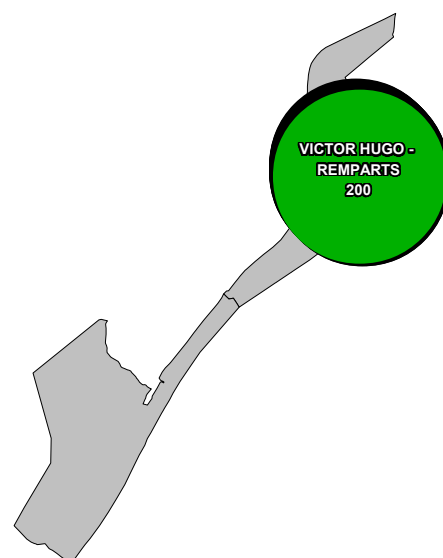
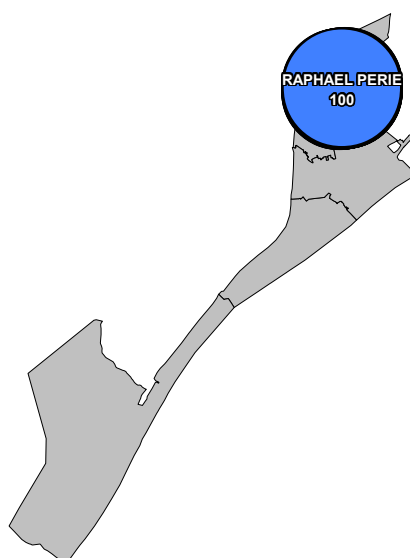

> Le quartier enregistre **quelques réalisations récentes ou opérations en cours dans le domaine de l'habitat**. Des **projets d'envergure** sont également engagés ou en réflexion.

> Sur le secteur **Foix**, **32 logements** de type 3 ou plus ont été livrés courant 2015 sur le site de l'ancienne gendarmerie.

> Sur le secteur **Périé**, une quinzaine de logements de type 3 ou plus sont en cours de construction sur le site de l'**îlot Laplace**. Celui-ci devrait à **terme** concentrer plus d'**une centaine de logements** dont ceux de l'écoquartier.

> Sur le secteur **Victor Hugo - Remparts**, **21 logements** sont **en cours** sur le site Poulain. Il existe en outre un **potentiel de 200 logements** dans le cadre du projet de la ZAC Saint-Vincent Gare Médicis (réserve foncière qui pourrait ne pas être totalement dédié à de l'habitat).

D'après source : Direction de l'Urbanisme et du service de l'Habitat d'Agglopolys

Réalisations récentes de logements pouvant accueillir des ménages avec enfants, projets et potentiel

Secteur	Livraisons 2015	Opérations en cours - projets à court terme	Projets à plus long terme
Foix	ex-gendarmerie : 49 logements dt 32 T3 ou plus		
Remparts		21 logements rue de la Villette T3 à T5 prix de cession élevé	Potentiel sur la ZAC Gare : plusieurs projets à l'étude pour plus de 200 logements
Raphaël Périé		Ilot Laplace : 19 logements dt 15 T3 et plus	3 projets à l'étude Ilot Laplace (dont éco quartier) : plus de 100 logements envisagés (post 2017)

D'après source : Service Habitat - Ville de Blois - Agglopolys

Estimations d'effectifs 2016-2017

Ecole		Paramètres actuels				Paramètres de la sectorisation officielle			
		Effectifs observés 2014-2015	Effectifs observés 2015-2016	Estimation 2016 (modèle N-1)		Effectifs théoriques 2014-2015	Effectifs théoriques 2015-2016	Estimation 2016 (modèle sectorisation)	
Les Remparts	Maternelle	84	77	76	→	92	86	90	→
Victor Hugo	Elémentaire	165	156	154	→	165	166	167	→
Hugo - Remparts	Ensemble	249	233	230	→	257	252	256	→
Foix + secteur des Grouëts	Maternelle	59	61	64	→	59	55	57	→
	Elémentaire	108	95	94	→	99	106	115	↗
	Ensemble	167	156	158	→	158	161	172	↗
Raphaël Périé	Maternelle	85	73	79	→	58	50	54	→
	Elémentaire	138	149	139	→	79	87	88	→
	Ensemble*	234	233	229	→	148	148	152	→
Total quartier Sud*		649	621	617	→	563	560	578	↗

*dont effectifs d'ULIS (qui sont maintenus dans les estimations)

Les tendances d'évolution peuvent être différentes pour une même école selon que l'on estime les effectifs à partir de la configuration actuelle (secteurs peu respectés) ou que l'on se base sur la population scolaire qui réside dans chaque secteur de la carte scolaire.

> Les effectifs scolaires devraient globalement rester stables ou progresser faiblement dans un premier temps. L'aménagement de l'Ilot Laplace aura un impact sur la population scolarisée dans le secteur Périé à partir de 2017.

Légende : → Evolution comprise entre - 3 % et 3 % ; ↗ Evolution positive de 3 % à 15 % ; ↗↗ Evolution positive supérieure à 15 % ;

↘ Evolution négative de - 3 % à -15 % ; ↘↘ Evolution négative inférieure à - 15 %.

Des ajustements ont été effectués en fonction du solde brut d'effectifs : si une évolution brute (à la hausse ou à la baisse) est inférieure à 5 élèves (en + ou en -), l'évolution est considérée stable.

Observatoire d'après source : DSDEN Base élèves

Voir précisions méthodologiques en annexe

Le groupe scolaire comprend l'école maternelle des Remparts et l'élémentaire Victor Hugo. Cette dernière, d'une capacité de 168 places, est occupée en quasi totalité en 2015-2016 alors que de nombreuses places restent vacantes en maternelle (capacité de 124 élèves). Selon les différentes hypothèses retenues, les effectifs devraient rester stables à court terme.

30 % des élèves qui fréquentent ce groupe scolaire proviennent d'autres secteurs ou de communes extérieures (33 % l'année antérieure). Parallèlement, l'école ne capte que 51 % des enfants du secteur, le taux d'évasion est important vers les établissements privés comme vers d'autres écoles de la ville, pas toujours situées à proximité. C'est notamment le cas des 27 enfants domiciliés au CIAS du Blaisois et de la vingtaine d'autres domiciliés au CADA comptabilisés dans ce secteur mais n'y résidant pas nécessairement..

Secteur Victor Hugo - Remparts

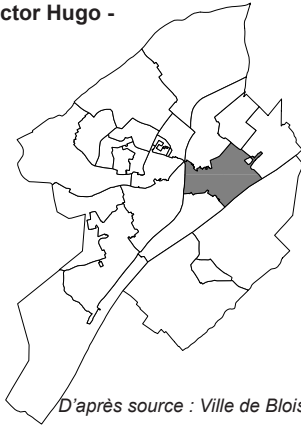

D'après source : Ville de Blois

Provenance géographique des élèves scolarisés à l'école Victor Hugo ou aux Remparts

Secteur de résidence	2014-2015	2015-2016
VICTOR HUGO - REMPARTS	167	163
GROUETS	6	11
FERRY (PM) - MIRABEAU (P)	10	9
FOCH (PM)	9	8
FOIX	9	7
RAPHAEL PERIE	5	6
AUDOUX	8	5
_Hors Blois	13	4
PERRIN (M) - BEL AIR (P)	3	4
TOURVILLE - MARCET	3	4
CROIX CHEVALIER	1	3
PICARDIE - MARDELLE	3	3
BUHLER - CLERANCIERIE	1	2
MOLIERE	5	2
HAUTES SAULES	1	1
SARAZINES	1	1
PARODI	2	
QUINIÈRE (PM)	2	

D'après source : DSDEN, Base élèves

> **Le taux de captation du groupe scolaire est faible : 51 %** des élèves résidant dans le secteur.

> **21 % des enfants du secteur sont scolarisés dans le privé** (établissement privé à proximité).

> **Depuis 2009, les effectifs étaient en hausse.** On constate un pic en 2013 et 2014 (près de 240) puis une baisse de près de 5 % à la rentrée 2015.

> **Peu d'élèves proviennent d'une autre commune** (5 % contre 10 % l'année précédente) ; la part des élèves issus d'autres secteurs se réduit également mais reste élevée (28 % en 2015).

> **Au total, 7 élèves sur 10 proviennent du secteur Victor Hugo - Remparts.**

Répartition des élèves résidant dans le secteur Victor Hugo - Remparts selon le type d'établissement scolaire fréquenté

	Nombre d'enfants			Répartition	
	Effectif 2014-2015	Effectif 2015-2016	Evol. sur 1 an (%)	2015-2016 (en %)	Evol. sur 1 an (en points)
Total élèves résidant dans le secteur	326	320	- 1,8		
scolarisés dans l'école de secteur (Victor Hugo ou Remparts)	167	163	- 2,4	51	- 0,3
scolarisés dans une autre école publique de Blois	91	89	- 2,2	28	- 0,1
scolarisés dans un établissement privé	68	68	0,0	21	+ 0,4

D'après source : DSDEN, Base élèves

Les élèves : lieu de résidence, lieu de scolarisation

Lieu de scolarisation des élèves qui RESIDENT dans le secteur

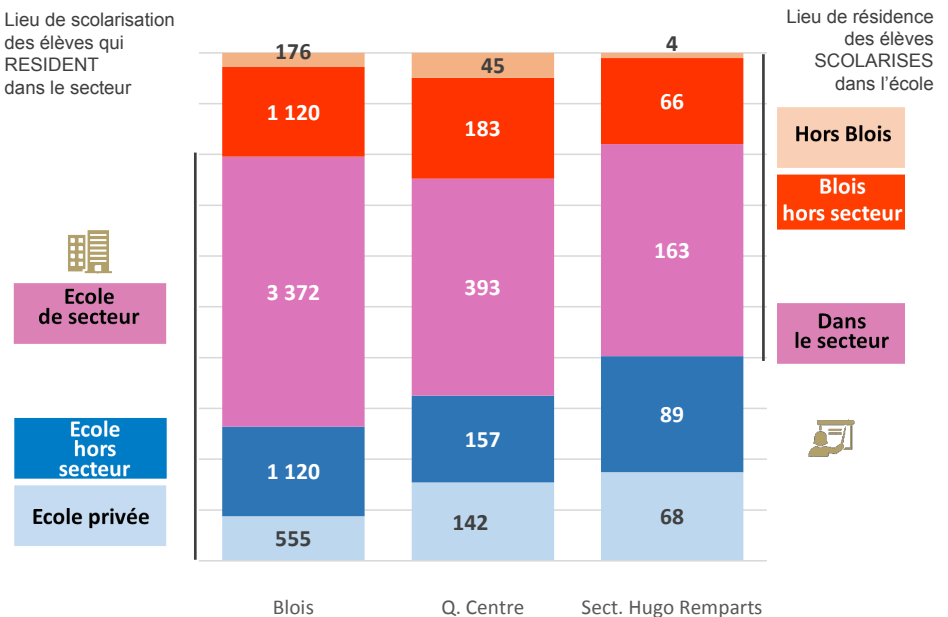

D'après source : Base élèves année 2015-2016

Evolution des effectifs du groupe scolaire Victor Hugo - Remparts

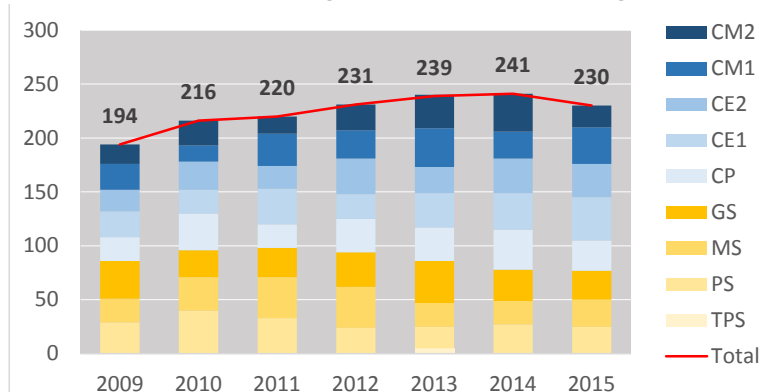

D'après source : DSDEN, Constats d'effectifs scolaires

Mixité sociale

Revenus fiscaux localisés des ménages du secteur Victor Hugo - Remparts

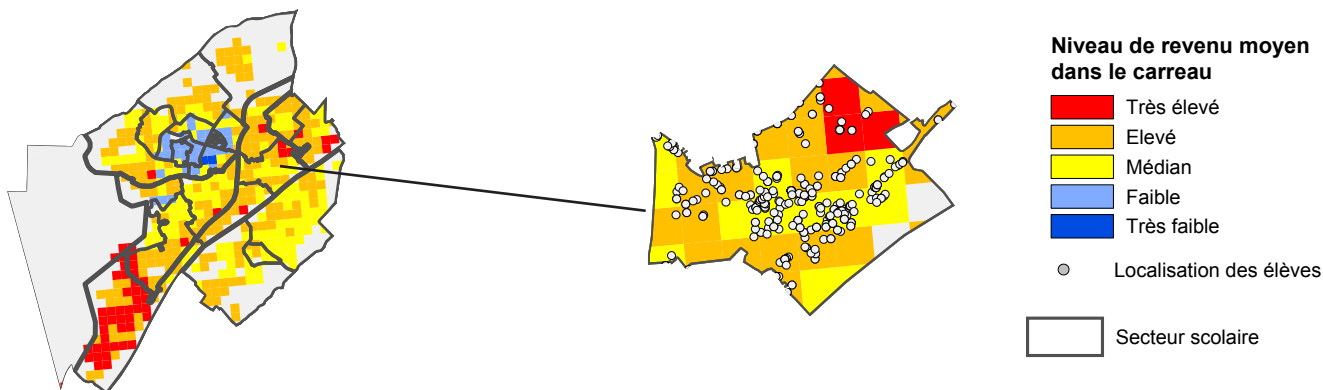

> Les **ménages du quartier** disposent dans l'ensemble de **niveaux de revenus moyens, voire favorables**.

> On constate **davantage de mixité sociale parmi les élèves qui fréquentent le groupe scolaire**. Les deux écoles accueillent d'une part des élèves provenant de quartier plus défavorisés (10 % du quartier nord) et voient sans doute, d'autre part, une **évasion vers les établissements privés d'enfants issus de milieux plus favorisés**.

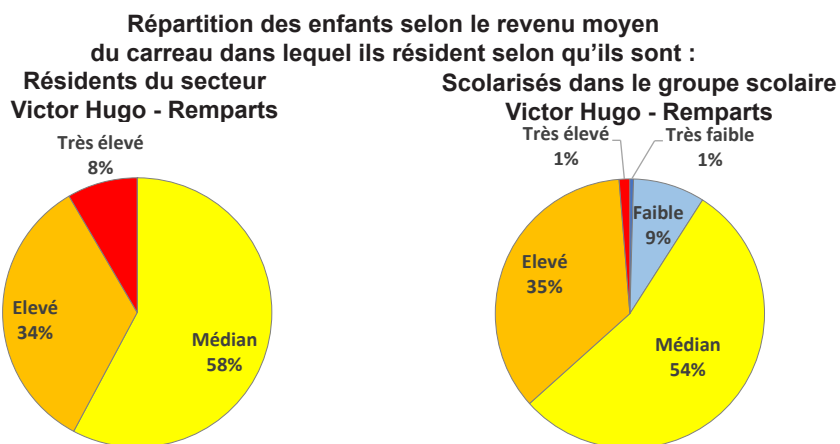

D'après source : Insee, données carroyées - 2010, DSDEN Base élèves 2015-2016

Perspectives démographiques et estimations d'effectifs

> Le secteur est l'un de ceux qui comptent le plus **grand nombre de naissances** et la courbe de tendance est légèrement ascendante.

> Les **effectifs scolaires devraient cependant rester stables** dans l'ensemble. Peu de projets d'habitat sont susceptibles de modifier la tendance à court terme et il est encore tôt pour évaluer l'impact des projets à l'étude sur le site de la ZAC Gare.



Estimations d'effectifs 2016-2017

... selon les paramètres actuels

(la répartition actuelle des enfants par école est conservée)

	Effectifs observés 2014-2015	Effectifs observés 2015-2016	Estimation 2016 (modèle N-1)	Tendance à très court terme en fonction des opérations d'habitat
Maternelle	84	77	76 →	→
Elémentaire	165	156	154 →	→
Ensemble	249	233	230 →	→

... selon les paramètres de la sectorisation officielle

(effectifs calculés en retenant l'hypothèse que tous les enfants sont scolarisés dans leur école de secteur)

	Effectifs théoriques 2014-2015	Effectifs théoriques 2015-2016	Estimation 2016 (modèle sectorisation)	Tendance à très court terme en fonction des opérations d'habitat
Maternelle	92	86	90 →	→
Elémentaire	165	166	167 →	→
Ensemble	257	252	256 →	→

L'école Raphaël Périé, longtemps exclue de la sectorisation, compte encore en 2015 près de la moitié d'élèves résidant hors secteur, dont 14 % hors Blois. Elle capte par ailleurs plus des deux tiers des enfants de son secteur et ce taux augmente sensiblement (+ 7,6 points en 2015). En conséquence, l'école est saturée : 232 élèves s'y sont inscrits à la dernière rentrée pour une capacité de 235 places correspondant au maintien de bonnes conditions d'accueil.

Une petite opération d'habitat en cours devrait favoriser l'installation de plusieurs familles. L'arrivée de population supplémentaire sera davantage significative avec l'aboutissement à l'horizon 2017 des projets de l'îlot Laplace, dont l'écoquartier. Au total, une centaine de logements sont prévus. L'école aurait la possibilité d'accueillir une partie de cette population nouvelle si les règles de la sectorisation étaient plus systématiquement appliquées.

Secteur Raphaël Périé

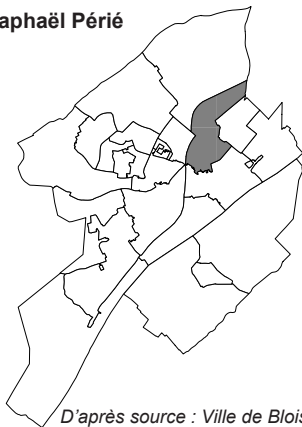

D'après source : Ville de Blois

Provenance géographique des élèves scolarisés à l'école Raphaël Périé

Secteur de résidence	2014-2015	2015-2016
RAPHAEL PERIE	106	118
_Hors Blois	21	33
BEL AIR (PM)	19	17
VICTOR HUGO - REMPARTS	16	13
BUHLER - CLERANCERIE	11	7
AUDOUX	7	6
MOLIERE	6	6
FERRY (PM) - MIRABEAU (P)	5	5
GROUETS	5	5
FOCH (PM)	5	4
CHARCOT - PARODI	6	3
TOURVILLE - MARCET	2	3
BAS RIVIERE	2	2
PARODI Villejoint	2	2
PERRIN (M) - BEL AIR (P)	3	2
SARAZINES	4	2
_Blois (Non géoreferencé)		1
CROIX CHEVALIER	1	1
PICARDIE - MARDELLE	1	1
QUINIERE (PM)	1	1

D'après source : DSDEN, Base élèves

> 68 % des élèves résidant dans le secteur fréquentent l'école.

> Un enfant du secteur sur 5 est scolarisé dans le privé (établissement à proximité).

> Les effectifs scolaires sont en hausse depuis 2011 (+ 29 élèves).

> Seulement la moitié des élèves de l'école sont issus du secteur. Un nombre important d'élèves provient d'une autre commune (en hausse) ou d'un secteur voisin (Bel Air ou Victor Hugo-Remparts notamment).

Répartition des élèves résidant dans le secteur Raphaël Périé selon le type d'établissement scolaire fréquenté

	Nombre d'enfants			Répartition	
	Effectif 2014-2015	Effectif 2015-2016	Evol. sur 1 an (%)	2015-2016 (en %)	Evol. sur 1 an (en points)
Total élèves résidant dans le secteur	175	173	- 1,1		
scolarisés dans l'école de secteur (Raphaël Périé)	106	118	+ 11,3	68	+ 7,6
scolarisés dans une autre école publique de Blois	31	19	- 38,7	11	- 6,7
scolarisés dans un établissement privé	38	36	- 5,3	21	- 0,9

D'après source : DSDEN, Base élèves

Les élèves : lieu de résidence, lieu de scolarisation

Lieu de scolarisation des élèves qui RESIDENT dans le secteur

Lieu de résidence des élèves SCOLARISES dans l'école

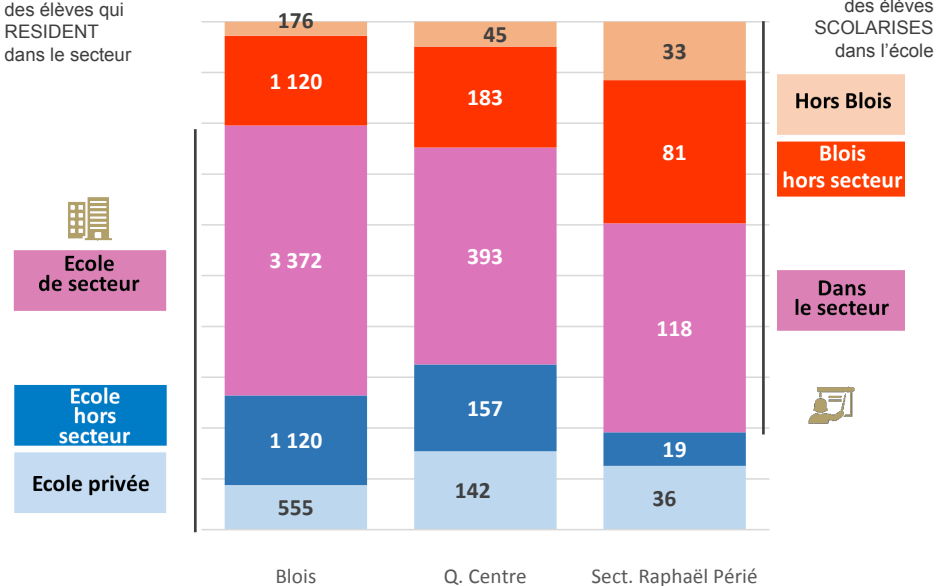

D'après source : Base élèves année 2015-2016

Evolution des effectifs de l'école Raphaël Périé

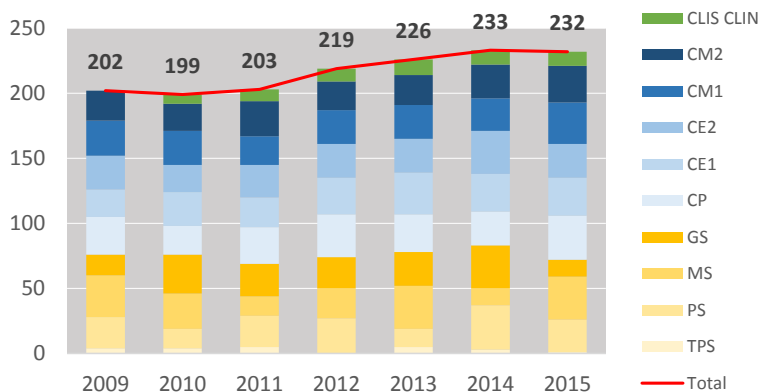

D'après source : DSDEN, Constats d'effectifs scolaires

Mixité sociale

Revenus fiscaux localisés des ménages du secteur Raphaël Périé

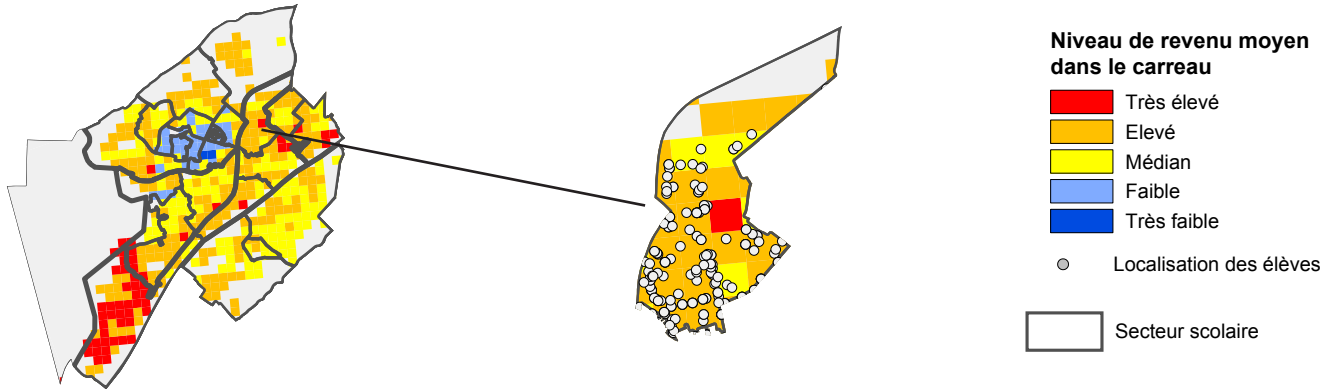

> Le secteur abrite une **population plutôt socialement favorisée**.
 > L'accueil d'élèves provenant d'autres secteurs génère un peu de mixité au sein de l'école. Les enfants issus de zones concentrant des ménages à faibles revenus y sont toutefois largement minoritaires (6 % contre 41 % pour l'ensemble de la ville).

Répartition des enfants selon le revenu moyen du carreau dans lequel ils résident selon qu'ils sont :
 Résidents du le secteur Raphaël Périé
 Scolarisés dans l'école Raphaël Périé

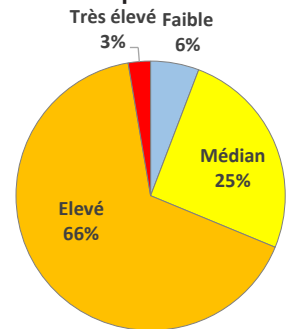
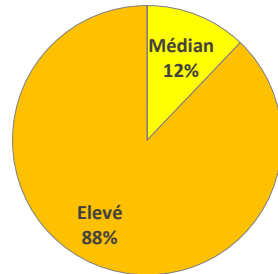

Perspectives démographiques et estimations d'effectifs

> Le secteur enregistre **peu de naissances chaque année** (autour de 20 par an depuis 2007).
 > Aucun logement n'a été livré récemment. **15 T3 ou plus seront livrés prochainement sur l'îlot Laplace**. L'incidence sur les effectifs sera vraisemblablement **limitée** dans un premier temps, **mais les projets à plus long terme** devraient augmenter sensiblement la population en âge d'être scolarisée dans les établissements primaires après 2017.



D'après source : Ville de Blois - Etat civil

Estimations d'effectifs 2016-2017

... selon les paramètres actuels

(la répartition actuelle des enfants par école est conservée)

	Effectifs observés 2014-2015	Effectifs observés 2015-2016	Estimation 2016 (modèle N-1)		Tendance à très court terme en fonction des opérations d'habitat
Maternelle	85	73	79	↗	↗
Elémentaire	138	149	139	↘	↘
Ensemble	234	233	229	→	→

... selon les paramètres de la sectorisation officielle

(effectifs calculés en retenant l'hypothèse que tous les enfants sont scolarisés dans leur école de secteur)

	Effectifs théoriques 2014-2015	Effectifs théoriques 2015-2016	Estimation 2016 (modèle sectorisation)		Tendance à très court terme en fonction des opérations d'habitat
Maternelle	58	50	54	→	→
Elémentaire	79	87	88	→	→
Ensemble	148	148	152	→	→

Observatoire d'après source : DSDEN Base élèves
 Observatoire de l'Economie et des Territoires

La fermeture de l'école des Grouëts en 2013 a donné un **nouveau souffle** à l'école Foix. En effet, plus du quart des enfants de ce secteur la fréquente. Les effectifs de l'école Foix (155 en 2015) restent cependant **en deçà de sa capacité d'accueil** (168 places).

L'établissement enregistre **un des meilleurs taux de captation de la ville**. Près de 8 enfants résidant dans le secteur sur 10 y sont scolarisés mais ces derniers ne représentent que 57 % des élèves de l'école. Selon les différentes hypothèses retenues, les effectifs devraient se stabiliser, voire légèrement progresser dans les prochaines années.

Secteur Foix

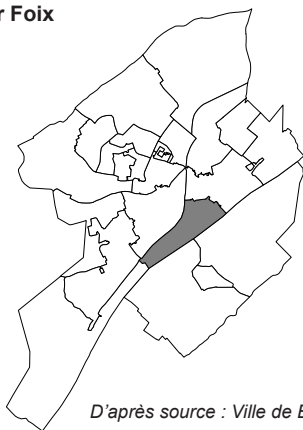

D'après source : Ville de Blois

Provenance géographique des élèves scolarisés à l'école Foix

Secteur de résidence	2014-2015	2015-2016
FOIX	86	89
GROUETS	23	23
VICTOR HUGO - REMPARTS	6	9
_Hors Blois	17	8
QUINIERE (PM)	6	5
AUDOUX	3	4
BUHLER - CLERANCERIE	8	3
CHARCOT - PARODI	2	3
CROIX CHEVALIER - N. MANDELA	3	3
FOCH (PM)	1	3
_Blois (Non géoréférencé)		2
BAS RIVIERE	2	2
BEL AIR (PM)	2	1
RAPHAEL PERIE	6	1
MOLIERE	1	
SARAZINES	1	

D'après source : DSDEN, Base élèves

Répartition des élèves résidant dans le secteur Foix selon le type d'établissement scolaire fréquenté

	Nombre d'enfants			Répartition	
	Effectif 2014-2015	Effectif 2015-2016	Evol. sur 1 an (%)	2015-2016 (en %)	Evol. sur 1 an (en points)
Total élèves résidant dans le secteur	118	113	- 4,2		
scolarisés dans l'école de secteur (Foix)	86	89	+ 3,5	79	+ 5,9
scolarisés dans une autre école publique de Blois	18	13	- 27,8	11	- 3,7
scolarisés dans un établissement privé	14	11	- 21,4	10	- 2,1

D'après source : DSDEN, Base élèves

Les élèves : lieu de résidence, lieu de scolarisation

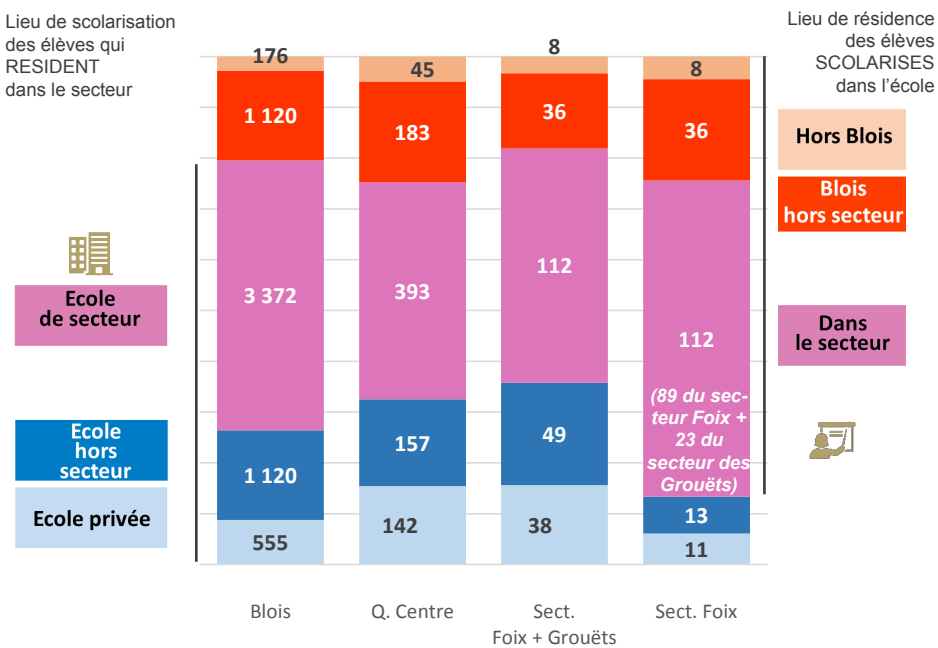

D'après source : Base élèves année 2015-2016

Evolution des effectifs de l'école Foix

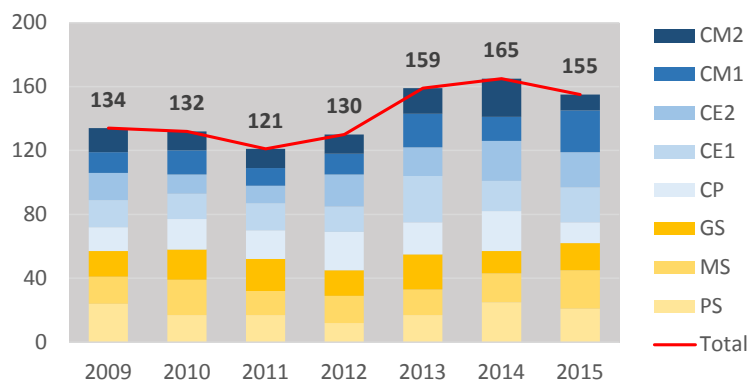

D'après source : DSDEN, Constats d'effectifs scolaires

> **Un taux de captation élevé : 79 %** des élèves résidant dans le secteur.

> **Un enfant du quartier sur 10 est scolarisé dans le privé.**

> L'école enregistre 155 élèves en 2015. Les effectifs ont **fortement augmenté à la rentrée 2013**, lors de la fermeture de l'école des Grouëts.

> **Moins de 6 élèves sur 10** proviennent du secteur Foix. Une large proportion d'enfants sont **issus d'autres secteurs de la ville** (38 %, dont 15 % de celui des Grouëts).

> **Peu d'élèves provenant d'une autre commune** (5 % contre 10 % l'année précédente).

Mixité sociale

Revenus fiscaux localisés des ménages du secteur Foix

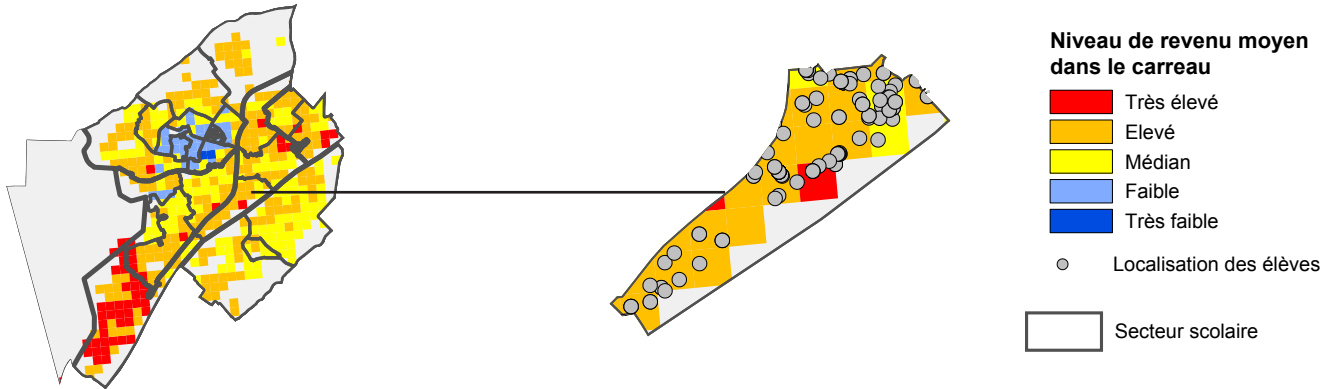

> Les ménages du secteur disposent dans l'ensemble de **niveaux de revenus confortables**.

> L'accueil d'enfants des Grouëts augmente la proportion d'élèves issus de milieux plus favorisés. Parallèlement, la **proportion élevée d'enfants provenant de différents secteurs moins favorisés** modifie sensiblement la répartition des enfants selon les niveaux de revenus familiaux. On constate cependant qu'**aucun élève ne provient d'une zone enregistrant un niveau de revenu faible ou très faible**.

Répartition des enfants selon le revenu moyen du carreau dans lequel ils résident selon qu'ils sont :

Résidents dans le secteur Foix

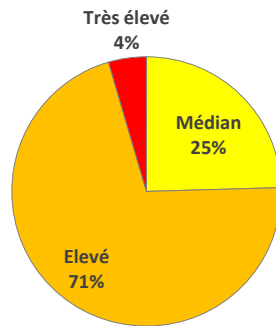

Scolarisés dans l'école Foix

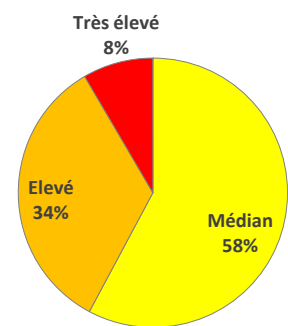

D'après source : Insee, données carroyées - 2010, DSDEN Base élèves 2015-2016

Perspectives démographiques et estimations d'effectifs

> Le **nombre de naissances baisse de façon continue depuis 2010** : 30 % de moins en 2012-2014 qu'au cours de la période 2009-2011.

> **Aucun projet d'habitat** n'a été identifié pour les prochaines années. On notera cependant la **mise en location en 2015** de 49 logements dont **32 T3 ou plus** dans l'**ancienne gendarmerie**. D'autre part, on constate la division de nombreuses parcelles privées aux **Grouëts** en vue de **constructions nouvelles**.

> Ces différents éléments pourraient être à l'origine d'une **légère hausse des effectifs** de l'école **dans les prochaines années**.

AVERTISSEMENT : le secteur des Grouëts a été rattaché au secteur Foix pour les estimations d'effectifs.

Evolution des naissances domiciliées dans le secteur

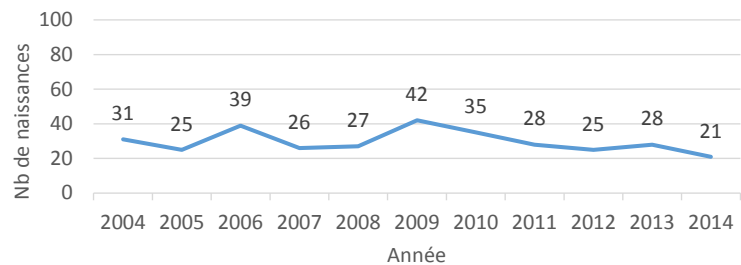

D'après source : Ville de Blois - Etat civil

Estimations d'effectifs 2016-2017

... selon les paramètres actuels

(la répartition actuelle des enfants par école est conservée)

	Effectifs observés 2014-2015	Effectifs observés 2015-2016	Estimation 2016 (modèle N-1)	Tendance à très court terme en fonction des opérations d'habitat
Maternelle	59	61	64 →	↗
Elémentaire	108	95	94 →	↗
Ensemble	167	156	158 →	↗

... selon les paramètres de la sectorisation officielle
(effectifs calculés en retenant l'hypothèse que tous les enfants sont scolarisés dans leur école de secteur)

	Effectifs théoriques 2014-2015	Effectifs théoriques 2015-2016	Estimation 2016 (modèle sectorisation)	Tendance à très court terme en fonction des opérations d'habitat
Maternelle	59	55	57 →	↗
Elémentaire	99	106	115 ↗	↗
Ensemble	158	161	172 ↗	↗

Observatoire d'après source : DSDEN Base élèves
Observatoire de l'Economie et des Territoires

Bien que situé géographiquement à l'ouest de Blois, le secteur des Grouëts a été rattaché dans le cadre de cette étude au quartier Centre, le plus souvent fréquenté par les élèves du public (principalement Foix).

L'école de secteur a fermé à la rentrée 2013 : elle avait perdu un cinquième de ses élèves entre 2009 et 2010 et était la plus petite école de la ville avec moins de 50 élèves. Ce secteur n'a pas été réaffecté à un autre établissement depuis. Les familles résidant dans ce secteur socialement le plus favorisé de Blois, font souvent le choix de la scolarisation dans le privé (près d'un tiers des enfants).

Secteur Grouëts

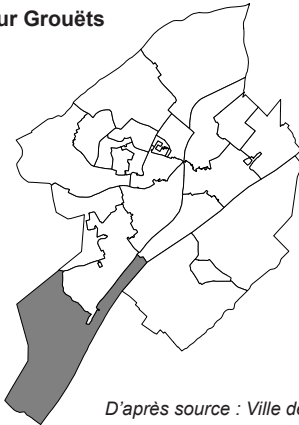

D'après source : Ville de Blois

Lieu de scolarisation des enfants résidant dans le secteur des Grouëts

Lieu de scolarisation	2014-2015	2015-2016
Sainte-Marie - N.D. La Providence (Pr)	29	24
Foix	23	23
Victor Hugo - Remparts	6	11
Foch	6	7
La Quinière	4	5
Parodi	5	5
Raphaël Périé	5	5
Saint-Charles (Pr)	3	3
Bulher - Clérancerie	1	1
Les Sarrazines	1	1
Picardie - Mardelle	1	1
Charcot	1	
Les Hautes Saules	1	

D'après source : DSDEN, Base élèves

> Fermeture de l'école à la rentrée 2013.

> La plupart des 86 enfants du secteur fréquentent une école publique du centre ville (principalement Foix et Hugo - Remparts dans une moindre mesure). Seulement 1 sur 7 est scolarisé dans une école publique de l'Ouest.

> 31 % des enfants sont scolarisés dans un établissement privé, soit 3 fois plus qu'en moyenne à Blois.

Répartition des élèves résidant dans le secteur des Grouëts selon le type d'établissement scolaire fréquenté

	Nombre d'enfants			Répartition	
	Effectif 2014-2015	Effectif 2015-2016	Evol. sur 1 an (%)	2015-2016 (en %)	Evol. sur 1 an (en points)
Total élèves résidant dans le secteur	86	86	0,0		
scolarisés dans l'école de secteur (Foix)	23	23	0,0	27	0,0
scolarisés dans une autre école publique de Blois	31	36	+ 16,1	42	+ 5,8
scolarisés dans un établissement privé	32	27	- 15,6	31	- 5,8

D'après source : DSDEN, Base élèves

Les élèves : lieu de résidence, lieu de scolarisation

Lieu de scolarisation des élèves qui RESIDENT dans le secteur

Lieu de résidence des élèves SCOLARISES dans leur école de secteur

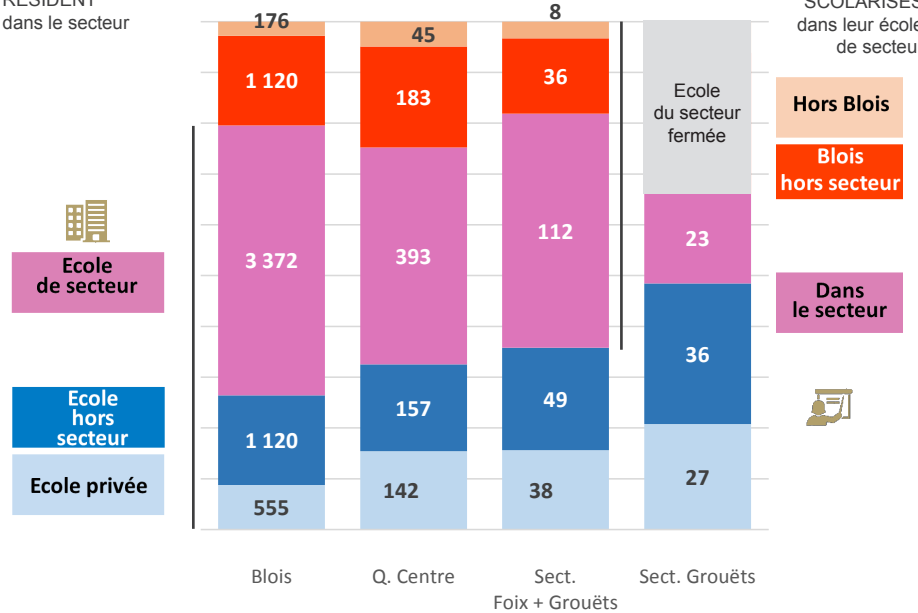

D'après source : Base élèves année 2015-2016

Evolution des effectifs de l'école des Grouëts

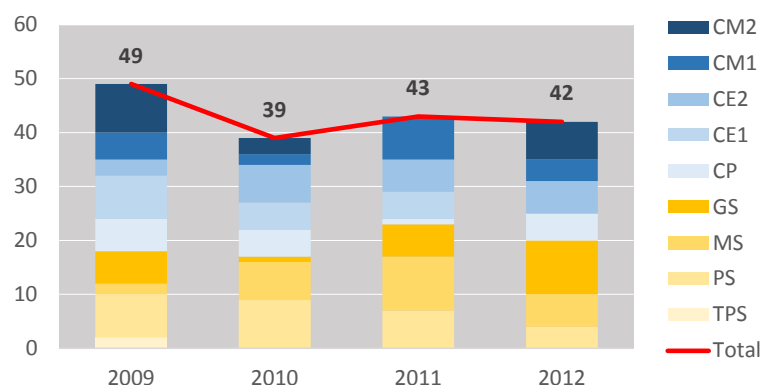

D'après source : DSDEN, Constats d'effectifs scolaires

Mixité sociale

Revenus fiscaux localisés des ménages du secteur des Grouëts

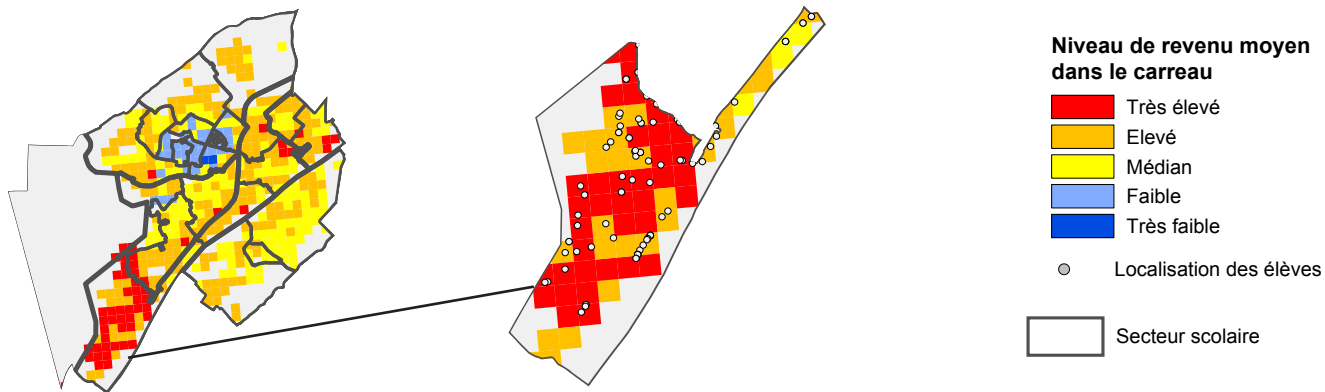

> Secteur qui présente les niveaux de revenus les plus élevés de la ville.

Répartition des enfants selon le revenu moyen du carreau dans lequel ils résident selon qu'ils sont :
 Résidents du secteur des Grouëts Scolarisés dans l'école Foix



D'après source : Insee, données carroyées - 2010, DSDEN Base élèves 2015-2016

Perspectives démographiques et estimations d'effectifs

> **Très peu de naissances dans ce secteur** (3 à 11 par an suivant les années).
 > La vente de terrains constructibles entre particuliers suite à des divisions de parcelles par certains propriétaires devrait donner lieu à la **construction de maisons individuelles** dans les années à venir.
 > **La population scolarisée du secteur pourrait donc s'étoffer** dans les prochaines années.

Evolution des naissances domiciliées dans le secteur

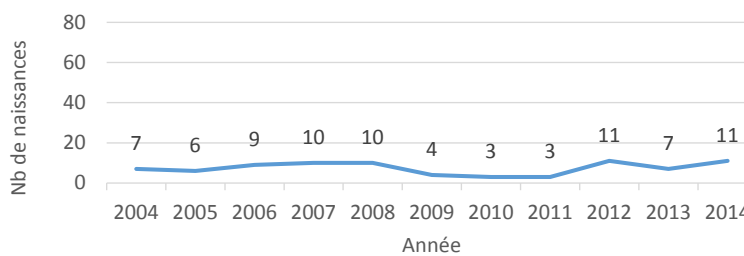

D'après source : Ville de Blois - Etat civil

Estimations de la population scolaire du secteur en 2016-2017
 (effectifs calculés en retenant l'hypothèse que tous les enfants sont scolarisés dans leur école de secteur)

	Effectifs théoriques 2014-2015	Effectifs théoriques 2015-2016	Estimation 2016 (modèle sectorisation)	Tendance à très court terme en fonction des opérations d'habitat
Maternelle	15	16	19	↗
Elémentaire	38	43	42	→
Ensemble	53	59	61	↗

D'après source : Insee, données carroyées - 2010, DSDEN Base élèves 2015-2016

Quartier Ouest

Le quartier Ouest recense **3 groupes scolaires** (Foch, Molière et la Quinière) comprenant chacun une école maternelle et une élémentaire. Le secteur des Grouëts, situé à l'ouest de la ville, a été rattaché au Quartier Centre. L'école de ce secteur a fermé en 2013 et le choix du lieu de scolarisation est, depuis, laissé libre. Dans les faits, seulement 12 des 86 enfants résidant aux Grouëts sont scolarisés à l'Ouest contre 39 dans le Centre.

Les taux de captation des écoles du quartier sont assez faibles : 6 enfants sur 10 fréquentent leur école de secteur, 7 sur 10 une des écoles publiques du quartier. Le **taux élevé d'évasion vers le privé** (17 % contre 11 % en moyenne à Blois) s'explique vraisemblablement par la **présence de l'école Saint-Charles** sur le territoire.

Les effectifs sont **plutôt en baisse à Molière et Quinière** alors que ceux de l'école Foch repartent à la hausse depuis 2012. C'est aussi **dans ce secteur** qu'est concentré l'essentiel des projets d'habitat. La dynamique des naissances y est également **plus importante**. Les évolutions d'effectifs devraient **néanmoins être contenues** dans les prochaines années à l'échelle du quartier. Notons que l'Ouest compte **la plus forte proportion de places disponibles dans ses écoles (30 %)** et que ses écoles apparaissent **peu attractives** pour les enfants des autres quartiers.

Quartier Ouest

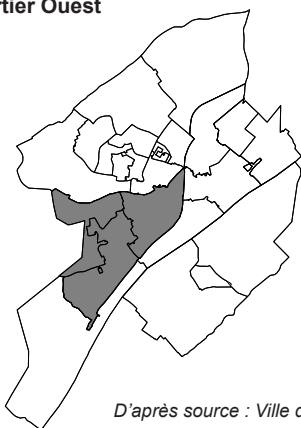

D'après source : Ville de Blois

Provenance géographique des élèves scolarisés dans le quartier Ouest

Secteur de résidence	2014-2015	2015-2016
OUEST	475	499
NORD	54	48
CENTRE	24	17
SUD	10	5
EST	11	3
HORS BLOIS	41	15

D'après source : DSDEN, Base élèves

> 60 % des enfants du quartier fréquentent leur école de secteur, 70 % une des 4 écoles du quartier Centre. C'est un **des taux de captation les plus faibles** avec celui du quartier Centre.

> **La proportion d'enfants scolarisés dans un établissement privé est importante** (17 %) et celle-ci augmente sensiblement en 2015.

> Les 3 groupes scolaires recensent 589 élèves à la rentrée 2015.

> **Les effectifs des écoles, en baisse** jusqu'en 2013, sont stables depuis.

> Les écoles publiques de l'Ouest accueillent essentiellement des enfants du quartier (85 % des élèves, une des plus forte proportion à Blois).

> **Peu d'élèves résidant hors de Blois** fréquentent ces 3 groupes scolaires (**moins de 3 %** contre moins de 4 % en moyenne pour l'ensemble des écoles de la ville).

Répartition des élèves résidant dans le quartier Ouest selon le type d'établissement scolaire fréquenté

	Nombre d'enfants			Répartition	
	Effectif 2014-2015	Effectif 2015-2016	Evol. sur 1 an (%)	2015-2016 (en %)	Evol. sur 1 an (en points)
Total élèves résidant dans le secteur	704	709	+ 0,7		
scolarisés dans l'école de secteur	396	424	+ 7,1	60	+ 3,6
scolarisés dans une autre école publique de Blois	204	163	- 20,1	23	- 6,0
scolarisés dans un établissement privé de Blois	104	122	+ 17,3	17	+ 2,4

D'après source : DSDEN, Base élèves

Les élèves du quartier Ouest : lieu de résidence, lieu de scolarisation

Lieu de scolarisation des élèves qui RESIDENT dans le quartier

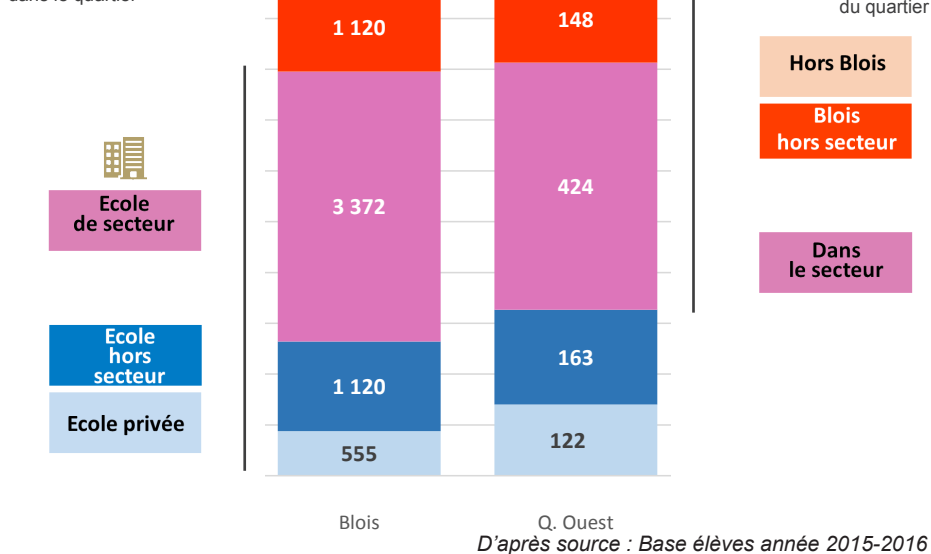

D'après source : Base élèves année 2015-2016

Evolution des effectifs des écoles du quartier Ouest

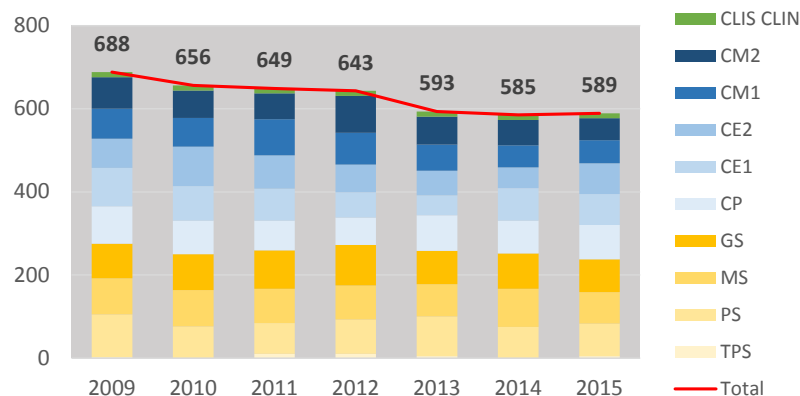

D'après source : DSDEN, Constats d'effectifs scolaires

Mixité sociale

Revenus fiscaux localisés des ménages et secteurs scolaires

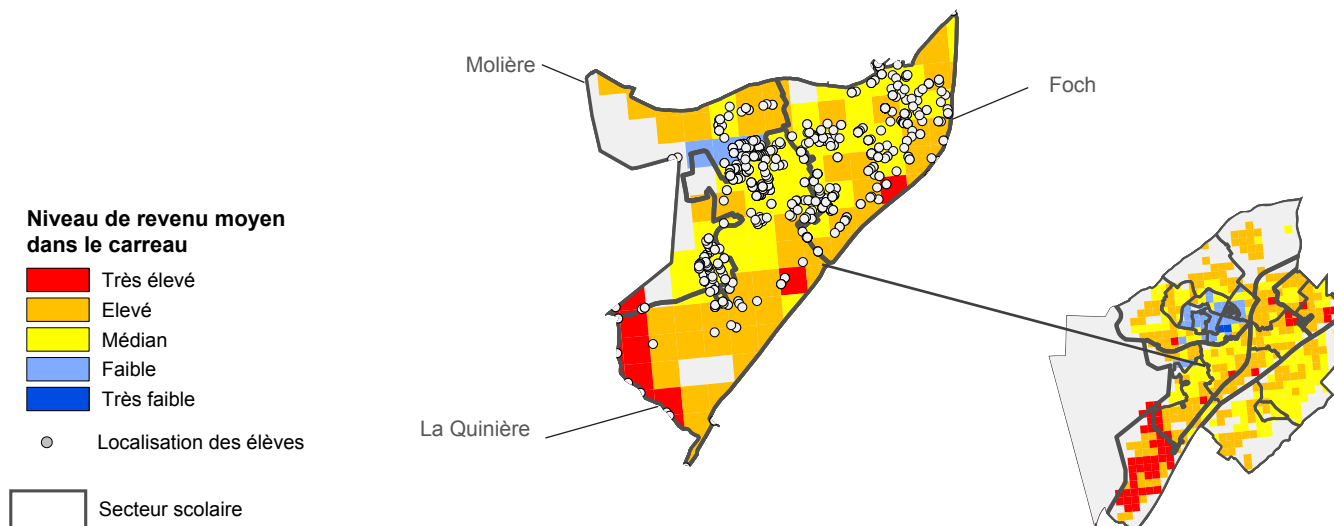

> Les **niveaux de revenus** sont **globalement plus favorables** sur le secteur et dans les lieux de résidence de sa population scolaire **qu'en moyenne sur la ville**.

> La **majorité des enfants** résident cependant dans des zones où les ménages disposent de **revenus proches du revenu médian de Blois, assez faible** comparé à la Région ou à la métropole.

> On constate une certaine **mixité sociale** dans les écoles du quartier qui n'accueillent toutefois **pas d'enfants** habitant des zones à **très faibles niveaux de revenus**.

Répartition des enfants selon le revenu moyen du carreau dans lequel ils résident selon qu'ils sont :

Résidents du quartier Ouest

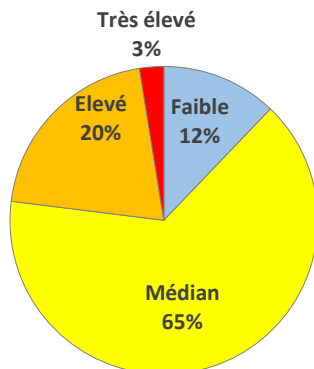

Scolarisés dans le quartier Ouest

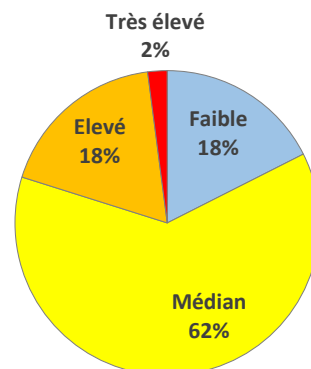

D'après source : Insee, données carroyées - 2010, DSDEN Base élèves 2015-2016

Perspectives démographiques et estimations d'effectifs

> On observe une relative **stabilité du nombre des naissances** depuis 2006 : un peu plus d'une centaine par an, soit environ **une naissance blésoise sur 7** domiciliée dans le quartier.

> Le **secteur Foch** en concentre **plus de la moitié**.

Evolution des naissances domiciliées dans le quartier

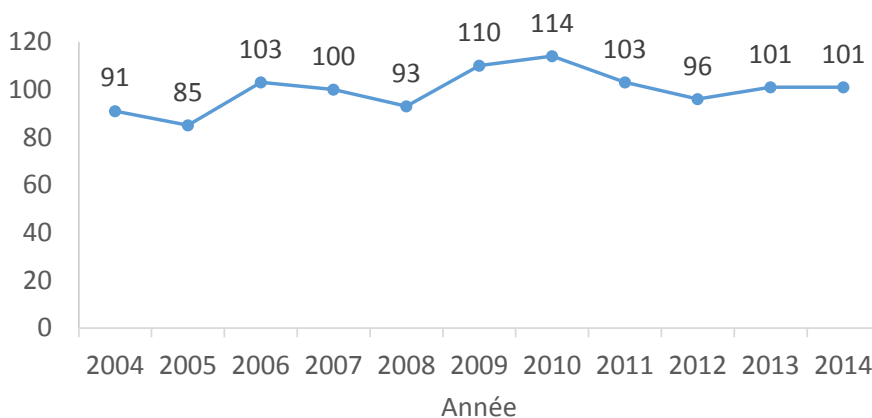

D'après source : Ville de Blois - Etat civil

Perspectives démographiques et estimations d'effectifs

Habitat, réalisations récentes, projets et potentiel (en nombre de logements)

Logements livrés en 2015
(typologie inconnue)

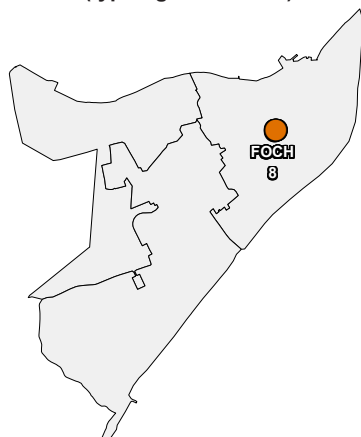

Opérations en cours

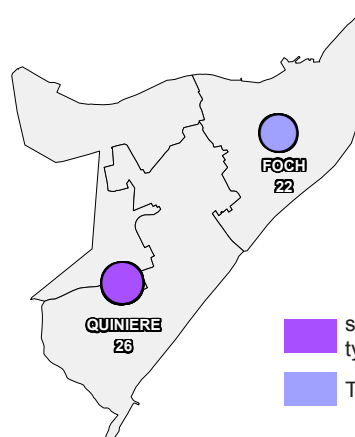

■ sans détail de typologie
■ T3 ou plus

Projets (horizon 2016-2017)

Typologie de logement non définie

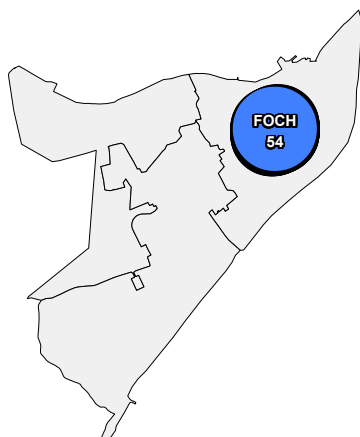

Typologie T3 ou plus

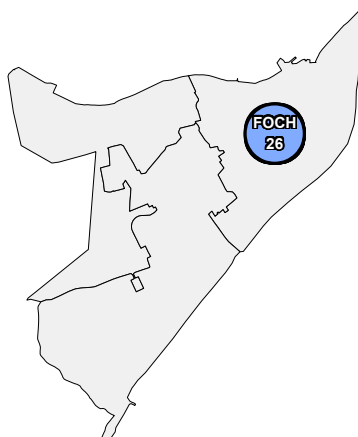

Potentiel (dont réserves foncières)

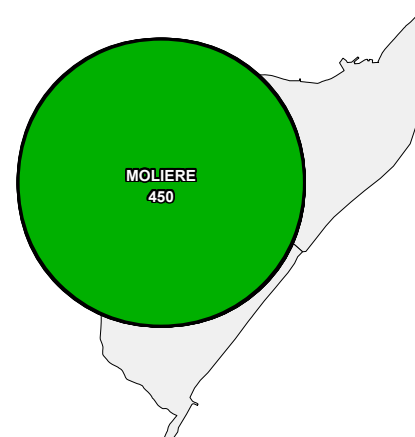

> **L'essentiel des réalisations récentes et des projets d'habitat concernent le secteur Foch.**

> 8 logements y ont récemment été livrés (sans précision de leur taille) et une vingtaine d'autres (T3 ou plus) sont en cours de construction (route de Château Renault sur le site de l'Îlot Médicis) ; ce site est également concerné par différents projets dont la construction de 40 autres logements (en plus d'une résidence seniors).

> En tout, plus d'une **centaine de logements devraient sortir de terre secteur Foch dans les années à venir** (au moins la moitié de taille adaptée à une famille) et **26 pour le secteur de la Quinière** (Clos de la Maçonnerie).

> A noter qu'une importante **réserve foncière** existe sur le secteur **Molière** (450 logements potentiels dans le quartier Saint-Georges, à un horizon lointain).

Réalisations récentes de logements pouvant accueillir des ménages avec enfants, projets et potentiel

Secteur	Livraisons 2015	Opérations en cours - projets à court terme	Projets à plus long terme
Foch	8 logements (Moulin Blanc)	- 22 T3 ou plus en cours route de Châteaurenault, - 18 logements rue Dorgeles (pour 16 démolitions), - 8 logements (T3+) rue Guynemer	- 40 logements route de Châteaurenault (recherche de promoteur en cours) - 14 logements pour femmes seules avec ou sans enfants
Molière			Réserve foncière : potentiel de 450 logements
Quinière		26 logements (Clos de la maçonnerie) livraison sur plusieurs années (permis de construire accordés)	

D'après source : Direction de l'Urbanisme et du service de l'Habitat d'Agglopolys

Estimations d'effectifs 2016-2017

Ecole		Paramètres actuels				Paramètres de la sectorisation officielle			
		Effectifs observés 2014-2015	Effectifs observés 2015-2016	Estimation 2016 (modèle N-1)		Effectifs théoriques 2014-2015	Effectifs théoriques 2015-2016	Estimation 2016 (modèle sectorisation)	
Foch <i>(calculs « paramètres actuels » basés sur les constats de rentrée de la DSDEN)</i>	Maternelle	98	104	88	↘	102	97	87	↘
	Elémentaire	140	147	164	↗	141	153	171	↗
	Ensemble	238	251	252	→	243	250	258	→
Molière <i>(calculs « paramètres actuels » basés sur Base élèves bien qu'en contradiction avec les constats de rentrée)</i>	Maternelle	84	72	80	↗	70	64	74	↗
	Elémentaire	103	102	102	→	102	97	90	↘
	Ensemble	187	174	182	↗	172	161	164	→
La Quinière	Maternelle	82	63	64	→	82	67	65	→
	Elémentaire	90	89	80	↘	103	102	99	→
	Ensemble*	184	164	155	↘	197	181	176	→
Total quartier Ouest*		609	589	584	→	612	592	592	→

*dont effectifs d'ULIS (qui sont maintenus dans les estimations)

Les tendances d'évolution peuvent être différentes pour une même école selon que l'on estime les effectifs à partir de la configuration actuelle (secteurs peu respectés) ou que l'on se base sur la population scolaire qui réside dans chaque secteur de la carte scolaire.

Dans le secteur Ouest, pour les écoles Foch et Molière, des incohérences d'effectifs par école (observés en 2014 et 2015) ont été relevées entre les données issues des Constats scolaires et celles issues de Base élèves. Selon les informations disponibles au service des affaires scolaires de la Ville, le choix a été fait de se baser sur les constats de rentrée scolaire (Foch) ou ceux de Base élèves (Molière). Les chiffres donnés dans le tableau sont donc à interpréter avec prudence.

> Selon les hypothèses retenues, **les effectifs scolaires du quartier Ouest devraient se réduire légèrement ou au mieux se stabiliser.**

> L'évolution du nombre de **naissances n'aura pas d'impact dans les toutes prochaines années.**

> **Le secteur Foch pourrait connaître un accroissement modéré** de sa population en âge d'être scolarisée si l'ensemble des **projets d'habitat** se concrétisent **et si les départs de population** observés dans la période 2007-2012 (dernières données disponibles) **cessent.**

Légende : → Evolution comprise entre - 3 % et 3 % ; ↗ Evolution positive de 3 % à 15 % ; ↗↗ Evolution positive supérieure à 15 % ;

↘ Evolution négative de - 3 % à -15 % ; ↘↘ Evolution négative inférieure à - 15 %.

Des ajustements ont été effectués en fonction du solde brut d'effectifs : si une évolution brute (à la hausse ou à la baisse) est inférieure à 5 élèves (en + ou -), l'évolution est considérée stable.

Observatoire d'après source : DSDEN Base élèves

Voir précisions méthodologiques en annexe

Le groupe scolaire Foch comprend 2 écoles (une maternelle et une élémentaire) d'une capacité totale de 320 places. Elle est actuellement **sous-occupée**. Seulement **251 enfants y sont scolarisés**, les trois quarts provenant du secteur, contre les deux tiers l'année précédente.

Le **taux d'évasion vers d'autres écoles publiques** est assez **important (24 %)**. Seulement 60 % des enfants résidant dans le secteur y sont scolarisés. L'école dispose des **capacités suffisantes pour accueillir l'ensemble des enfants du secteur** scolarisés dans le public et **absorber une population supplémentaire susceptible de venir s'installer dans les logements en cours de construction ou projetés**.

Secteur Foch

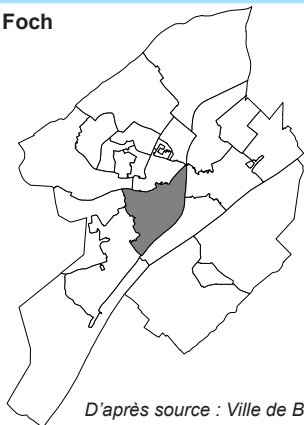

D'après source : Ville de Blois

Provenance géographique des élèves scolarisés dans l'école Foch

Secteur de résidence	2014-2015	2015-2016
FOCH (PM)	157	181
QUINIÈRE (PM)	26	22
GROUETS	6	7
MOLIERE	6	6
CHARCOT - PARODI	7	5
BUHLER - CLERANCIERIE	6	4
CROIX CHEVALIER	3	3
FERRY (PM) - MIRABEAU (P)	4	3
PERRIN (M) - FERRY (P)	3	3
_Hors Blois	11	2
BEL AIR (PM)	2	2
FOIX	3	2
PARODI	1	2
SARAZINES		2
TOURVILLE - MARCET	5	2
VICTOR HUGO - REMPARTS	5	2
PICARDIE - MARDELLE	1	1
AUDOUX	1	
CHARCOT	1	
HAUTES SAULES	1	
PARODI Villejoint	2	
PERRIN (M) - BEL AIR (P)	2	
RAPHAËL PÉRIE	3	

D'après source : DSDEN, Base élèves

> **60 % des** élèves résidant dans le secteur fréquentent l'école Foch, 24 % **une autre école publique**, et 16 % **une école privée**.

> Depuis 3 ans, les effectifs de l'école sont en hausse (+ 10 %). Elle recense 251 élèves en 2015, le maximum atteint depuis 2009. Ces données issues des Constats d'effectifs scolaires de rentrée sont toutefois en contradiction avec les données issues de Base élèves (écart important pour l'effectif 2014).

> La proportion d'élèves provenant d'un autre secteur a subi une **baisse très marquée en 2015** (27 % contre 39 l'année précédente) et le nombre de secteurs concernés s'est **largement réduit** (16 contre 21 précédemment).

Répartition des élèves résidant dans le secteur Foch selon le type d'établissement scolaire fréquenté

	Nombre d'enfants			Répartition	
	Effectif 2014-2015	Effectif 2015-2016	Evol. sur 1 an (%)	2015-2016 (en %)	Evol. sur 1 an (en points)
Total élèves résidant dans le secteur	285	301	5,6		
scolarisés dans l'école de secteur (Foch)	157	181	15,3	60	+ 5,0
scolarisés dans une autre école publique de Blois	86	72	-16,3	24	- 6,3
scolarisés dans un établissement privé	42	48	14,3	16	+ 1,2

D'après source : DSDEN, Base élèves

Les élèves : lieu de résidence, lieu de scolarisation

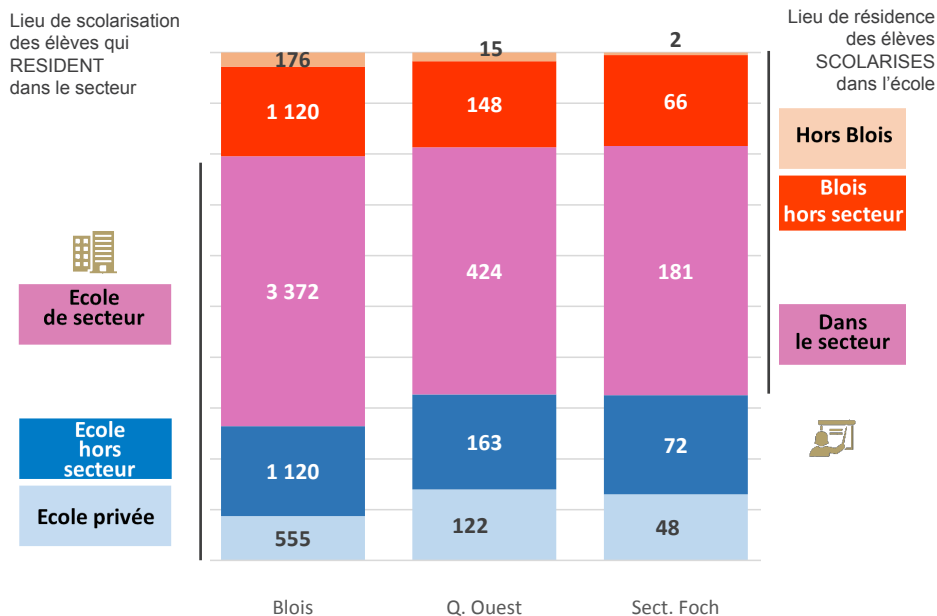

D'après source : Base élèves année 2015-2016

Evolution des effectifs de l'école Foch

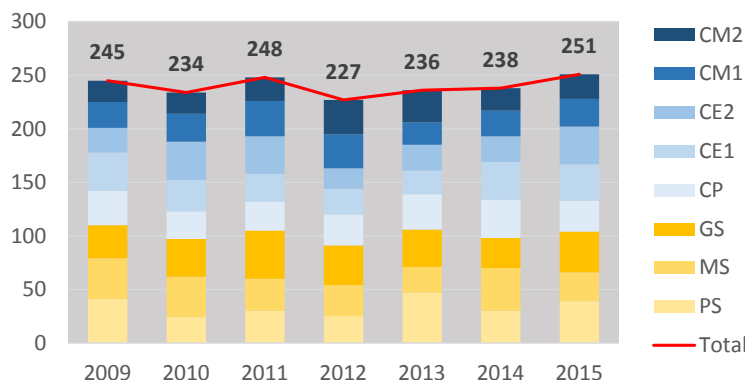

D'après source : DSDEN, Constats d'effectifs scolaires

Mixité sociale

Revenus fiscaux localisés des ménages du secteur Foch

Niveau de revenu moyen dans le carreau



○ Localisation des élèves

□ Secteur scolaire

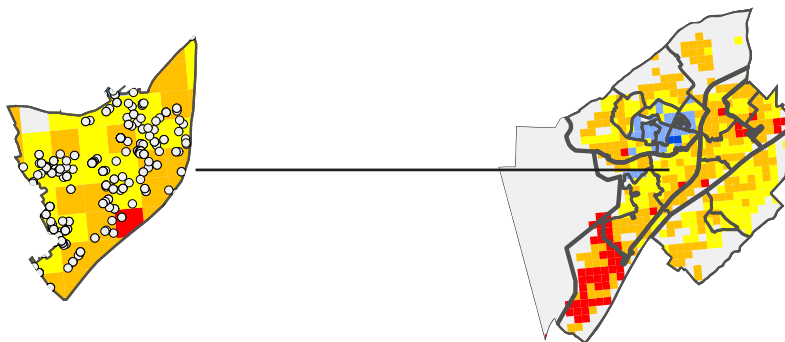

> L'école accueille **principalement** des **enfants de milieux modestes** (le revenu médian blésois étant lui-même peu élevé).

Répartition des enfants selon le revenu moyen du carreau dans lequel ils résident selon qu'ils sont :

Résidents du secteur Foch

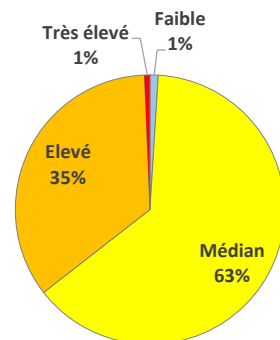

Scolarisés dans l'école Foch

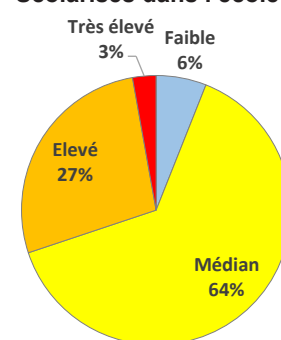

D'après source : Insee, données carroyées - 2010, DSDEN Base élèves 2015-2016

Perspectives démographiques et estimations d'effectifs

> La **moitié des naissances** du quartier **Ouest** concerne ce secteur. Hormis quelques valeurs atypiques, la **courbe** des naissances est **relativement stable**.

> Le secteur Foch concentre l'**essentiel des projets d'habitat** du quartier **Ouest** : **plus de 50 logements en cours de construction ou livrés récemment**. Le **projet de l'îlot Médicis** devrait conforter ce dynamisme urbain (une cinquantaine de logements attendus).

> Ces projets devraient redonner un peu de dynamisme au secteur qui a enregistré une perte de population importante entre 2007 et 2012 (dernières données disponibles) et les effectifs scolaires pourraient alors augmenter légèrement.

AVERTISSEMENT : des écarts importants entre les données du constat scolaire (proches de celles transmises par la ville) et de Base élèves pour l'année 2014-2015 nous a conduit à retravailler les estimations d'effectifs (tableau du haut « selon les paramètres actuels ») à partir des données du constat scolaire pour ce secteur.

Évolution des naissances domiciliées dans le secteur

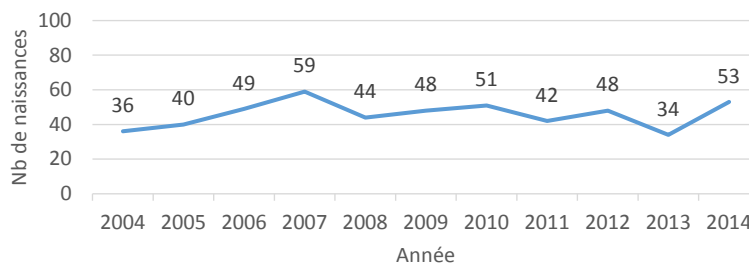

D'après source : Ville de Blois - Etat civil

Estimations d'effectifs 2016-2017

... selon les paramètres actuels

(la répartition actuelle des enfants par école est conservée)

	Effectifs observés 2014-2015	Effectifs observés 2015-2016	Estimation 2016 (modèle N-1)		Tendance à très court terme en fonction des opérations d'habitat
Maternelle	98	104	88	↘	→
Élémentaire	140	147	164	↗	↗
Ensemble	238	251	252	→	→

D'après source : DSDEN, Constats d'effectifs scolaires

... selon les paramètres de la sectorisation officielle

(effectifs calculés en retenant l'hypothèse que tous les enfants sont scolarisés dans leur école de secteur)

	Effectifs observés 2014-2015	Effectifs observés 2015-2016	Estimation 2016 (modèle N-1)		Tendance à très court terme en fonction des opérations d'habitat
Maternelle	102	97	87	↘	→
Élémentaire	141	153	171	↗	↗
Ensemble	243	250	258	→	↗

Observatoire d'après source : DSDEN Base élèves
Observatoire de l'Economie et des Territoires

Le groupe scolaire Molière, de **taille plutôt modeste** (capacité d'accueil de 233 places), est actuellement **sous-occupé**. 170 élèves y sont scolarisés en 2015 et, selon les éléments disponibles, **peu d'évolutions sont attendues** dans les prochaines années. En 20 ans, l'effectif global n'a jamais atteint 200 élèves.

La part d'**élèves provenant d'autres secteurs ou de communes voisines** s'est réduite (**28 % en 2015** contre 31 % l'année précédente). La majorité sont issus des secteurs **Quinière et Foch**.

L'école ne capte que 66 % des enfants du secteur (chiffre proche de la moyenne de la ville). 15 % fréquentent une école privée, les autres se répartissant dans de nombreuses écoles de la ville (principalement Foch, Quinière et Périé en 2015).

Secteur Molière

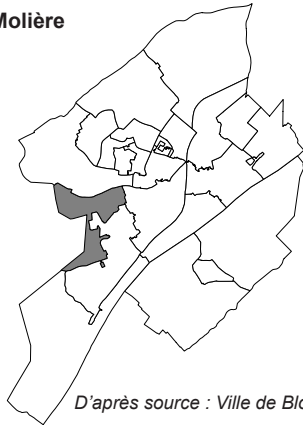

D'après source : Ville de Blois

Provenance géographique des élèves scolarisés à l'école Molière

Secteur de résidence	2014-2015	2015-2016
MOLIERE	129	126
QUINIÈRE (PM)	16	15
FOCH (PM)	12	14
_Hors Blois	15	8
CROIX CHEVALIER - N. MANDELA	1	3
PICARDIE - MARDELLE	3	2
BEL AIR (PM)	2	1
CHARCOT		1
CHARCOT - PARODI	1	1
FERRY (PM) - MIRABEAU (P)	1	1
PARODI	1	1
SARAZINES	1	1
AUDOUX	1	
BUHLER - CLERANCIÈRE	2	
TOURVILLE - MARCET	2	

D'après source : DSDEN, Base élèves

Répartition des élèves résidant dans le secteur Molière selon le type d'établissement scolaire fréquenté

	Nombre d'enfants			Répartition	
	Effectif 2014-2015	Effectif 2015-2016	Evol. sur 1 an (%)	2015-2016 (en %)	Evol. sur 1 an (en points)
Total élèves résidant dans le secteur	191	192	+ 0,5		
scolarisés dans l'école de secteur	129	126	- 2,3	66	- 1,9
scolarisés dans une autre école publique de Blois	43	36	- 16,3	19	- 3,8
scolarisés dans un établissement privé	19	30	+ 57,9	15	+ 5,7

D'après source : DSDEN, Base élèves

Les élèves : lieu de résidence, lieu de scolarisation

Lieu de scolarisation des élèves qui RESIDENT dans le secteur



Lieu de résidence des élèves SCOLARISÉS dans l'école



Blois Q. Ouest Sect. Molière

D'après source : Base élèves année 2015-2016

> L'école Molière scolarise les deux tiers des élèves résidant dans son secteur. C'est le meilleur taux de captation des écoles du quartier Ouest.

> **Un enfant du quartier sur 10 est scolarisé dans une école publique hors secteur, 1 sur 6 dans le privé.**

> L'école regroupe 170 élèves en 2015.

> Après une période de relative stabilité (2009-2012), les **effectifs** se réduisent (- 10 % en 3 ans).

> **Environ 7 élèves sur 10 proviennent du secteur de recrutement de l'école.**

> Comme dans les autres écoles, le nombre d'élèves provenant d'une autre commune s'amenuise.

Evolution des effectifs de l'école Molière

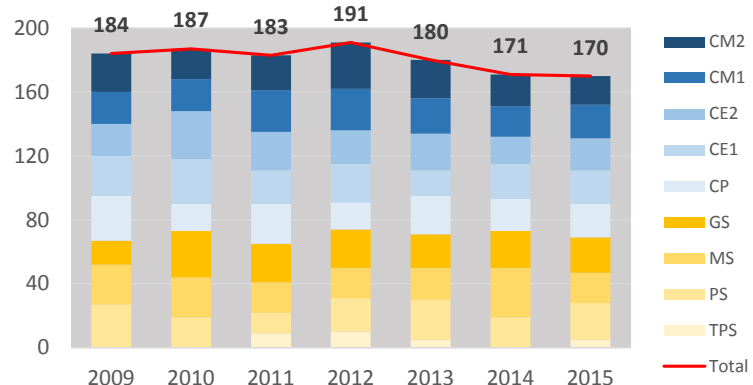

D'après source : DSDEN, Constats d'effectifs scolaires

Mixité sociale

Revenus fiscaux localisés des ménages du secteur Molière

Niveau de revenu moyen dans le carreau



○ Localisation des élèves

□ Secteur scolaire

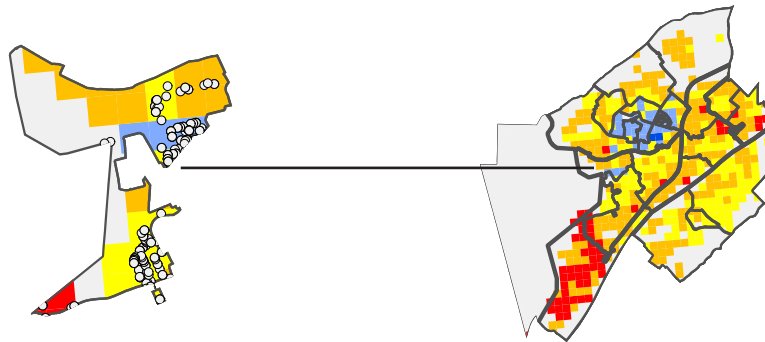

> On relève **une certaine mixité sociale au sein de l'école** avec toutefois aucun élèves provenant de zones socialement très défavorisées ou à l'inverse très favorisées.

Répartition des enfants selon le revenu moyen du carreau dans lequel ils résident selon qu'ils sont :

Résidents du secteur Molière

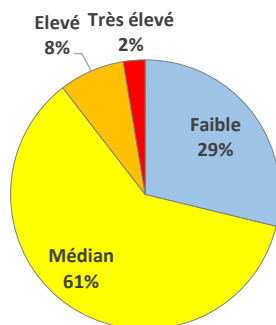

Scolarisés dans l'école Molière

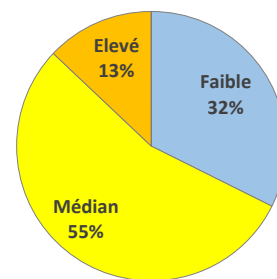

D'après source : Insee, données carroyées - 2010, DSDEN Base élèves 2015-2016

Perspectives démographiques et estimations d'effectifs

> **Le nombre de naissances est faible et relativement stable** (autour de 20 par an hormis en 2013).

> Le secteur ne compte **aucune opération de construction** récente, en cours ou en projet.

> **Peu d'évolutions démographiques** sont donc attendues à court terme.

> Notons qu'une importante réserve foncière existe, présentant un potentiel de 450 logements. Des évolutions d'effectifs pourraient donc intervenir à long terme.

Evolution des naissances domiciliées dans le secteur

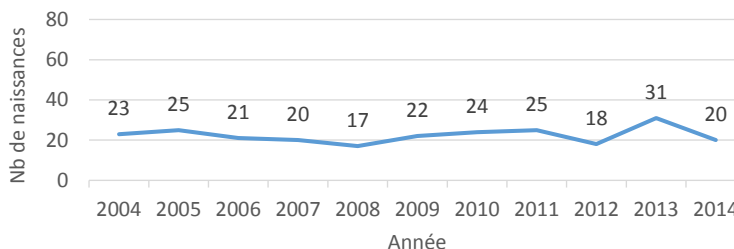

D'après source : Ville de Blois - Etat civil

Estimations d'effectifs 2016-2017

... selon les paramètres actuels

(la répartition actuelle des enfants par école est conservée)

	Effectifs observés 2014-2015	Effectifs observés 2015-2016	Estimation 2016 (modèle N-1)		Tendance à très court terme en fonction des opérations d'habitat
Maternelle	84	72	80	↗	↗
Elémentaire	103	102	102	→	→
Ensemble	187	174	182	↗	↗

... selon les paramètres de la sectorisation officielle

(effectifs calculés en retenant l'hypothèse que tous les enfants sont scolarisés dans leur école de secteur)

	Effectifs observés 2014-2015	Effectifs observés 2015-2016	Estimation 2016 (modèle N-1)		Tendance à très court terme en fonction des opérations d'habitat
Maternelle	70	64	74	↗	↗
Elémentaire	102	97	90	↘	↘
Ensemble	172	161	164	→	→

AVERTISSEMENT : il y a des écarts importants entre les données du constat scolaire et celles de Base élèves. Les chiffres qui nous ont été fournis par la ville étant plus proches de ceux issus de Base élèves, nous avons pris le parti de garder les estimations calculées à partir de Base élèves.

Observatoire d'après source : DSDEN Base élèves
Observatoire de l'Economie et des Territoires

Situé au coeur d'un des **quartiers de Blois ayant perdu le plus d'habitants au cours de la dernière période intercensitaire** (2007-2012, dernières données disponibles), **le groupe scolaire voit décroître ses effectifs** (- 20 % depuis 2009). La courbe des naissances est atone et **les quelques logements en cours de construction risquent de ne pas suffire à inverser la tendance** à la baisse des **effectifs** du primaire. Ces derniers **pourraient néanmoins se stabiliser**.

Les **deux écoles fonctionnent très en dessous de leur capacité**, notamment l'élémentaire. Elles comptent au total environ 170 élèves ces dernières années pour 273 places.

Seulement **54 % des enfants du secteur** fréquentent le groupe scolaire, soit **un des taux de captation les plus faibles de la ville**. **L'évasion est importante vers le privé** (20 % contre 11 en moyenne à Blois) **comme vers d'autres écoles publiques** (26 %), Foch et Molière principalement.

Secteur Quinière

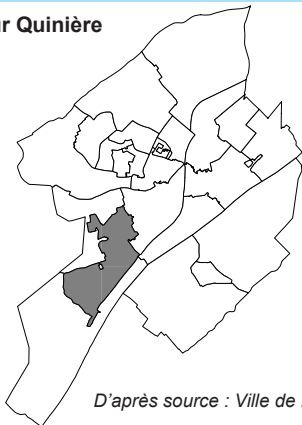

D'après source : Ville de Blois

Provenance géographique des élèves scolarisés à l'école de la Quinière

Secteur de résidence	2014-2015	2015-2016
QUINIÈRE (PM)	110	117
FOCH (PM)	12	10
MOLIERE	7	8
_Hors Blois	15	5
GROUETS	4	5
BEL AIR (PM)	2	4
CHARCOT - PARODI	2	4
CROIX CHEVALIER	4	4
FERRY (PM) - MIRABEAU (P)	4	4
BUHLER - CLERANCIÈRE	2	1
CHARCOT		1
FOIX	1	1
AUDOUX	3	
PARODI	2	
PICARDIE - MARDELLE	2	
VICTOR HUGO - REMPARTS	2	

D'après source : DSDEN, Base élèves

> **Un taux de captation faible** : 54 % des élèves résidant dans le secteur (soit 6 points de moins qu'en moyenne pour le quartier).

> **Un enfant du secteur sur 5 est scolarisé dans le privé** (établissement privé à proximité), un quart dans une autre école publique.

> Les **effectifs** de l'école sont **en baisse**, surtout entre 2009 et 2011 (- 17 %). La tendance est à la stabilité depuis (entre 170 et 180 élèves).

> **7 élèves sur 10 proviennent du secteur (en hausse)**. On observe les mêmes tendances que dans les autres secteurs : de moins en moins d'élèves viennent de l'extérieur de la ville et le nombre de secteurs de provenance se réduit.

Répartition des élèves résidant dans le secteur de la Quinière selon le type d'établissement scolaire fréquenté

	Nombre d'enfants			Répartition	
	Effectif 2014-2015	Effectif 2015-2016	Evol. sur 1 an (%)	2015-2016 (en %)	Evol. sur 1 an (en points)
Total élèves résidant dans le secteur	228	216	- 5,3		
scolarisés dans l'école de secteur (La Quinière)	110	117	+ 6,4	54	+ 5,9
scolarisés dans une autre école publique de Blois	75	55	- 26,7	26	- 7,4
scolarisés dans un établissement privé	43	44	+ 2,3	20	+ 1,5

D'après source : DSDEN, Base élèves

Les élèves : lieu de résidence, lieu de scolarisation

Lieu de scolarisation des élèves qui RESIDENT dans le secteur



Lieu de résidence des élèves SCOLARISÉS dans l'école

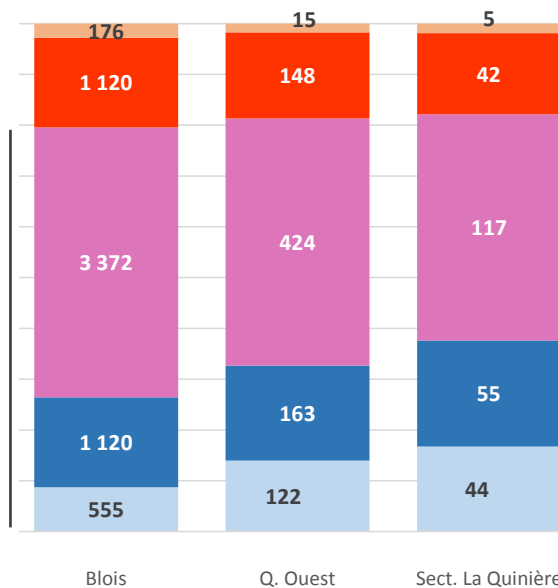

D'après source : Base élèves année 2015-2016

Evolution des effectifs de l'école de la Quinière

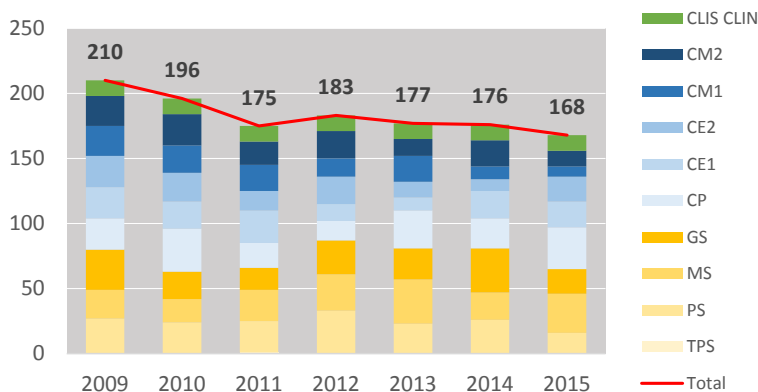

D'après source : DSDEN, Constats d'effectifs scolaires

Mixité sociale

Revenus fiscaux localisés des ménages du secteur Quinière

Niveau de revenu moyen dans le carreau



○ Localisation des élèves

□ Secteur scolaire

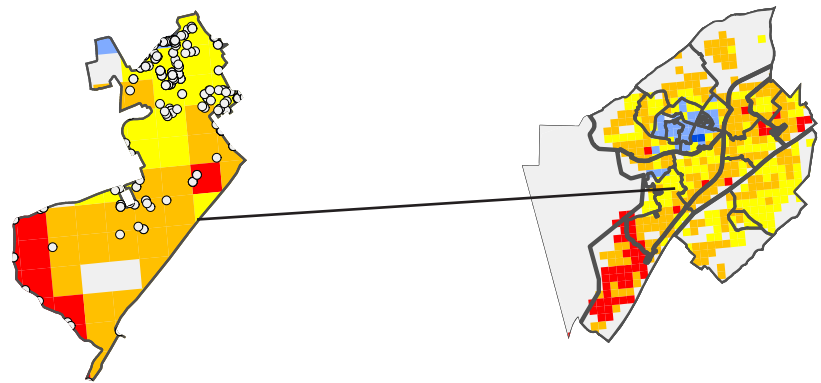

> Les ménages de la **moitié sud** du secteur disposent en moyenne de **revenus sensiblement plus élevés** que ceux de la **moitié nord** où une partie de l'habitat est constituée de **logements sociaux**.

> On constate donc une certaine mixité sociale au sein de l'école. La proportion d'élèves issus de zones moins favorisées est supérieure à celle observée parmi les enfants résidant dans le quartier. **L'école accueille** en effet aussi des enfants du secteur Molière ou du quartier Nord où **les niveaux de revenu sont plus faibles** dans l'ensemble.

Répartition des enfants selon le revenu moyen du carreau dans lequel ils résident selon qu'ils sont :

Résidents du secteur Quinière

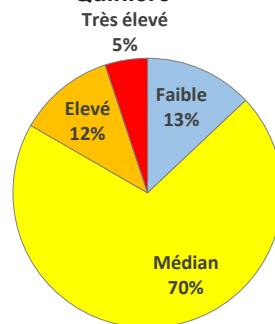

Scolarisés dans l'école La Quinière

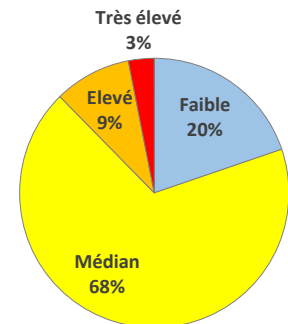

D'après source : Insee, données carroyées - 2010, DSDEN Base élèves 2015-2016

Perspectives démographiques et estimations d'effectifs

> **Assez peu de naissances** sont enregistrées **dans le secteur**. Elles ont été un peu plus nombreuses sur la période 2009-2011 (générations en classe de CP à CE2 en 2015-2016).

> **Peu de projets d'habitat** susceptibles de redonner un peu de dynamisme démographique au secteur sont repérés. On notera toutefois la livraison progressive de **26 logements** au **Clos de la Maçonnerie** (les premiers permis de construire ont été accordés). La **division de parcelles privées dans la région des Grouëts** (sud du secteur Quinière) à destination de terrain à bâtir pourrait également avoir une **incidence sur les effectifs de l'école**. L'impact devrait **toutefois rester modéré**.

Evolution des naissances dans le secteur

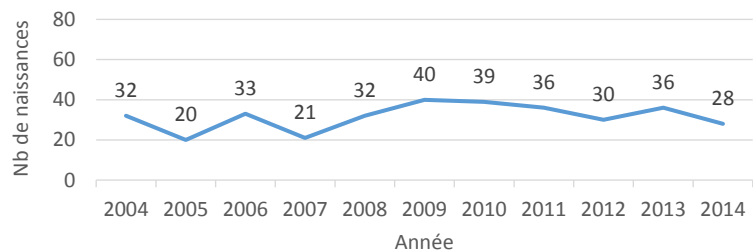

D'après source : Ville de Blois - Etat civil

Estimations d'effectifs 2016-2017 (dont ULIS*) ... selon les paramètres actuels (la répartition actuelle des enfants par école est conservée)

	Effectifs observés 2014-2015	Effectifs observés 2015-2016	Estimation 2016 (modèle N-1)	Tendance à très court terme en fonction des opérations d'habitat	
Maternelle	82	63	64	→	→
Elémentaire	90	89	80	↘	↘
Ensemble	184	164	155	↘	↘

... selon les paramètres de la sectorisation officielle (effectifs calculés en retenant l'hypothèse que tous les enfants sont scolarisés dans leur école de secteur)

	Effectifs observés 2014-2015	Effectifs observés 2015-2016	Estimation 2016 (modèle N-1)	Tendance à très court terme en fonction des opérations d'habitat	
Maternelle	82	67	65	→	→
Elémentaire	103	102	99	→	→
Ensemble	197	181	176	→	→

Observatoire d'après source : DSDEN Base élèves
Observatoire de l'Economie et des Territoires

Annexe méthodologique

Cette étude est basée sur la **sectorisation de la carte scolaire en vigueur à la rentrée 2015-2016** (Cf carte en annexe).

Les différentes sources de données utilisées :

Les naissances domiciliées à Blois depuis 2004 : source Etat Civil de la Ville de Blois

A noter que le nombre de naissances pour l'année 2005 est inférieur aux données officielles parues sur le site de l'Insee (602 contre 698 sur le site de l'Insee). Pour les autres années, les chiffres sont très proches.

Les données ont été intégrées puis géocodées (à l'adresse de la mère) afin d'être rattachées aux différents secteurs de la carte scolaire.

Les effectifs scolaires des écoles publiques de Blois :

Un premier travail a été effectué sur les données issues de **CONCERTO** (base de donnée interne à la Ville). Cette source permet de travailler sur un nombre d'années important et donc d'avoir une vision globale des phénomènes passés. Elle a également l'avantage de contenir des informations sur les quotients familiaux pouvant renseigner sur la mixité sociale.

Ces données ont été intégrées et géocodées (à l'adresse de la mère) . Leur exploitation a néanmoins été abandonnée en raison de la difficulté à reconstituer l'historique des changements d'adresse des familles (incidences sur les effectifs des écoles), du surnombre des élèves dans cette base (enfants non radiés lorsqu'ils sortent des écoles de la ville) et du caractère non exhaustif des informations sur les quotients familiaux (seules familles utilisant les services périscolaires).

Il a ensuite été décidé de travailler sur **Base Elèves (source : DSDEN, Ville de Blois)**. En effet, les données relatives aux enfants scolarisés à Blois sont mises à la disposition de la ville par la DSDEN.

La récupération de Base élèves pour les établissements de Blois (publics et privés) n'a été possible que pour les deux dernières années scolaires seulement (lorsque les enfants sortent du primaire, ils disparaissent de la base, les années antérieures à 2014-2015 présentent donc des données manquantes).

Les données ont été intégrées puis géocodées (à l'adresse de résidence de la mère). Pour chaque élève, il a ainsi été possible de déterminer le secteur de résidence et l'école fréquentée ce qui a permis de mesurer les taux de captation des écoles sur leur secteur de recrutement.

Pour traiter la question de la mixité sociale au sein des établissements, le choix a été fait d'exploiter les **données carroyées**. Celles-ci, **publiées par l'Insee**, se rapportent à une échelle géographique très fine : le carreaux de 200m x 200 m, **permettant une observation infracommunale**. Construits sans a priori sur ce que doivent être les zonages d'intervention ou de gestion, les carroyages permettent une vision impartiale des phénomènes et sont naturellement à même de mettre en évidence les zones à enjeu. Ces données portent sur la structure par âge des individus, les caractéristiques des ménages (locataire/propriétaire, etc.) et les revenus au 31 décembre 2010. Même si elles sont un peu anciennes, elles permettent de replacer l'élève (géocodé) dans une zone de 200 m x 200 m dont on connaît le revenu moyen (qui est qualifié en fonction de la répartition des revenus de la ville).

Niveau de revenu calculé en fonction de la répartition des revenus fiscaux localisés des ménages en 2010 pour la ville de Blois :

Niveau très faible : moins de 9 233 euros par unité de consommation (valeur en dessous de laquelle se situent les 25 % des revenus fiscaux les plus faibles)

Niveau faible : de 9 233 à 13 729 euros par UC

Niveau médian : de 13 729 à 19 313 euros par UC

Niveau élevé : de 19 313 à 24 436 euros par UC

Niveau médian : supérieur ou égal à 24 436 euros par UC (valeur en dessus de laquelle se situent les 25 % des revenus fiscaux les plus élevés)

Les effectifs scolaires sur longue période par classe (depuis 2009) sont issus des **Constats d'effectifs scolaires de rentrée (source : DSDEN 41)**

Les effectifs des écoles sont très fluctuants au cours de l'année. La date d'extraction de Base élèves étant différente de celle qui a permis à la DSDEN d'éditer les constats d'effectifs scolaires de rentrée, on constate des écarts suivant que l'on utilise l'une ou l'autre de ces sources. Les écarts sont plus importants en 2014-2015. Sur certains secteurs, ils sont tels que les tendances d'évolution d'effectifs apparaissent contraires entre deux sources. Dans ce cas, une troisième source a été consultée (les chiffres détenus par le **service des affaires scolaires de la Ville de Blois**) pour retenir, dans le calcul des estimations à la rentrée 2016, les données les plus cohérentes.

Les capacités d'accueil des écoles :

Elles ont été fournies par le **service des affaires scolaires de la Ville** et calculées en fonction du nombre de salles de classe disponibles dans chaque établissement (hors salles prévues pour le décroisement, la motricité, occupées par des associations, des ALSH ...).

Un nombre de places pour chaque salle de classe a été attribué en fonction du niveau enseigné et de la situation géographique de l'établissement (REP+ ou non).

	Hors éducation prioritaire	Education prioritaire	CHAM
Maternelle	31 élèves	26 élèves	-
Elémentaire	28 élèves	25 élèves	24 élèves

Les estimations d'effectifs à la rentrée 2016

Les estimations d'effectifs proposées reposent sur le vieillissement artificiel des enfants déjà scolarisés dans le premier degré tout en tenant compte des mouvements migratoires et des naissances récentes.

Exemple du secteur Croix-Chevalier

Paramètres actuels :

De la Moyenne Section (MS) au CM2 application des taux de passage⁽¹⁾ d'un niveau à l'autre observés entre les rentrées 2014-2015 et 2015-2016 **Petite Section (PS)** : il y a eu 50 naissances en 2013 (génération en PS à la rentrée 2016-2017). A la rentrée 2015, 39 des 73 enfants nés en 2012 dans le secteur étaient scolarisés à Croix Chevalier (soit 53,4 %) ; on applique alors ce taux aux 50 naissances de 2013.

Très Petite Section (TPS) : il y a eu 35 naissances sur le secteur en 2014 (génération en TPS à la rentrée 2016). Si 50 % sont scolarisés (recommandation en REP+) cela représentera 18 élèves.

Pour les écoles hors REP+, on applique le même principe que pour la PS (application du taux de scolarisation des TPS de l'année scolaire précédente aux naissances 2014).

Paramètres de la sectorisation officielle :

Effectifs théoriques : effectifs de l'école si tous les enfants résidant dans le secteur correspondant y étaient scolarisés.

Ces effectifs théoriques 2014-2015 et 2015-2016 servent de base aux projections suivantes :

De la MS au CM2 application des taux de passage⁽¹⁾ d'un niveau à l'autre entre les rentrées 2014-2015 et 2015-2016 (tient compte de l'ensemble des mouvements en jeu : migrations résidentielles, évaporation vers le privé, dérogations de rattachement à un établissement hors secteur, taux de redoublement etc. ...).

Cas des premières années de maternelle (exemple de Croix Chevalier Mandela):

PS : A la rentrée 2015, 89 % des enfants nés en 2012 dans le secteur étaient scolarisés dans le public ; application de ce taux aux 50 naissances de 2013 (génération en PS à la rentrée 2016-2017) soit 45 élèves.

TPS : il y a eu 35 naissances sur le secteur en 2014 (génération en TPS à la rentrée 2016). Si 50 % étaient scolarisés (recommandation en REP+) cela représenterait 18 élèves.

Pour les écoles hors REP+, on applique le même principe que pour la PS (application du taux de scolarisation des TPS de l'année scolaire précédente aux naissances 2014).

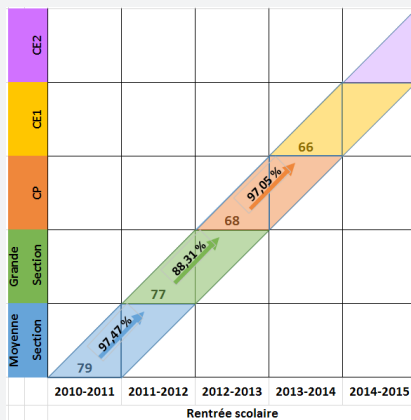

⁽¹⁾Taux de passage : proportion d'élèves présents dans la classe supérieure l'année suivante.
 Exemple ci-contre : il y a 68 élèves de Moyenne Section en 2012-2013, 66 élèves de Grande Section en 2013-2014, le taux sera de 97 %.
 Le taux peut être supérieur à 100 % du fait des déplacements de population (exemple 68 MS en 2012, 72 GS en 2013 : le taux est de 106 %).

Les informations fournies par **Direction de l'Urbanisme et du service de l'Habitat d'Agglopolys** concernant les **projets d'habitat** a permis d'affiner les tendances à court terme par secteur.

Lecture des graphiques de synthèse portant sur les lieux de scolarisation et de résidence des élèves par type de zone : Blois, quartier ou secteur

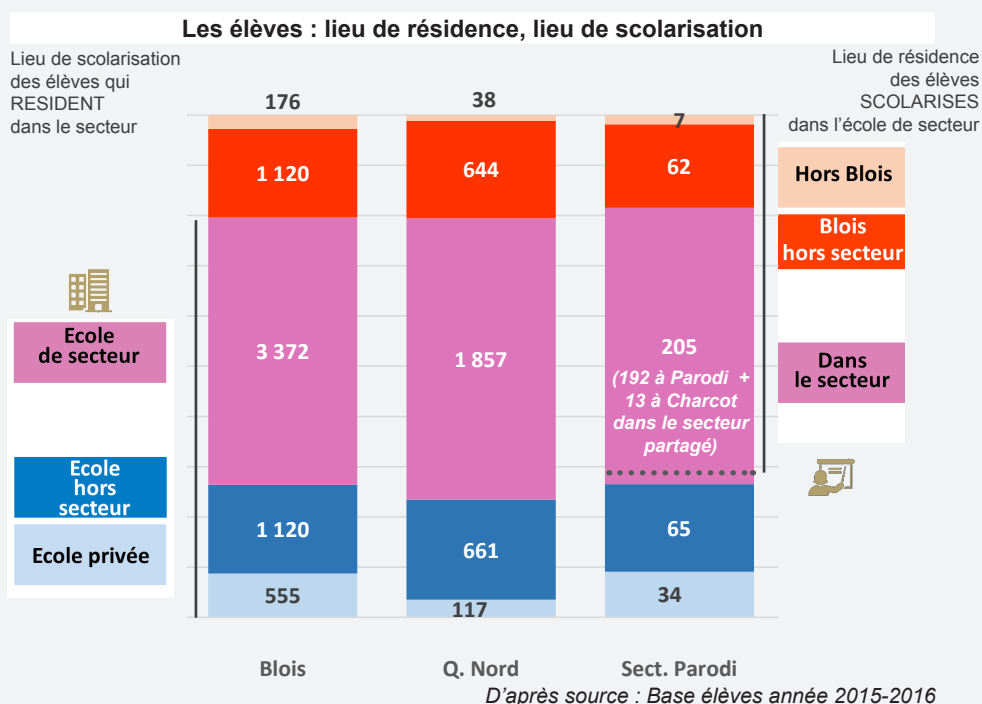

Ce graphique synthétise d'une part la destination (lieux de scolarisation) des enfants résidant dans la zone (légende de gauche) et d'autre part la provenance (lieux de résidence) des élèves accueillis dans les écoles publiques de la zone (légende de droite).

Ainsi, **5 047 enfants blésois** sont scolarisés à Blois :

3 372 dans leur école de secteur, ■
 1 120 dans une école publique qui n'est pas celle de leur secteur de résidence ■
 et 555 dans un établissement privé de la ville. ■

D'un autre côté, **les écoles publiques de la ville accueillent 4 668 élèves** :

3 372 qui résident dans le secteur de l'école dans laquelle ils sont scolarisés, ■
 1 120 qui résident dans un secteur qui n'est pas celui de l'école dans laquelle ils sont scolarisés, ■
 176 qui résident hors de Blois ■

Certains secteurs ont plusieurs écoles de rattachement :

Charcot-Parodi et Bühler Clérancerie-Bas Rivière, dans lesquels les habitants ont le choix entre deux établissements publics pour scolariser leur enfant.

Le cas des secteurs partagés avec l'école maternelle Jean Perrin est particulier : sur Perrin-Bel Air les élèves de maternelle sont dirigés vers Perrin et les élémentaires vers Bel Air, sur le secteur Perrin-Ferry Mirabeau, les élèves de maternelle vont à Perrin, les CP et CE1 à Mirabeau, et enfin les CE2, CM1 et CM2 à Ferry élémentaire.

Sur les graphiques se rapportant à une école recrutant sur deux secteurs (exemple du groupe scolaire Parodi ci dessus), des précisions ont été apportées :

Ainsi, **304 enfants qui résident dans un des 3 secteurs Parodi, Parodi Villejoint et Charcot-Parodi** sont scolarisés à Blois :

205 dans leur école de secteur, ■ (Parodi ou Charcot qui est également l'école de secteur des enfants vivant dans le secteur partagé).
 65 dans une école publique qui n'est pas celle de leur secteur de résidence, ■
 et 34 dans un établissement privé de la ville. ■

D'un autre côté, le groupe scolaire Parodi **accueille 261 élèves** :

192 qui résident dans un des 3 secteurs de l'école, ■
 62 qui résident dans un autre secteur de la ville, ■
 7 qui résident hors de Blois. ■

Secteurs de la carte scolaire et écoles de Blois

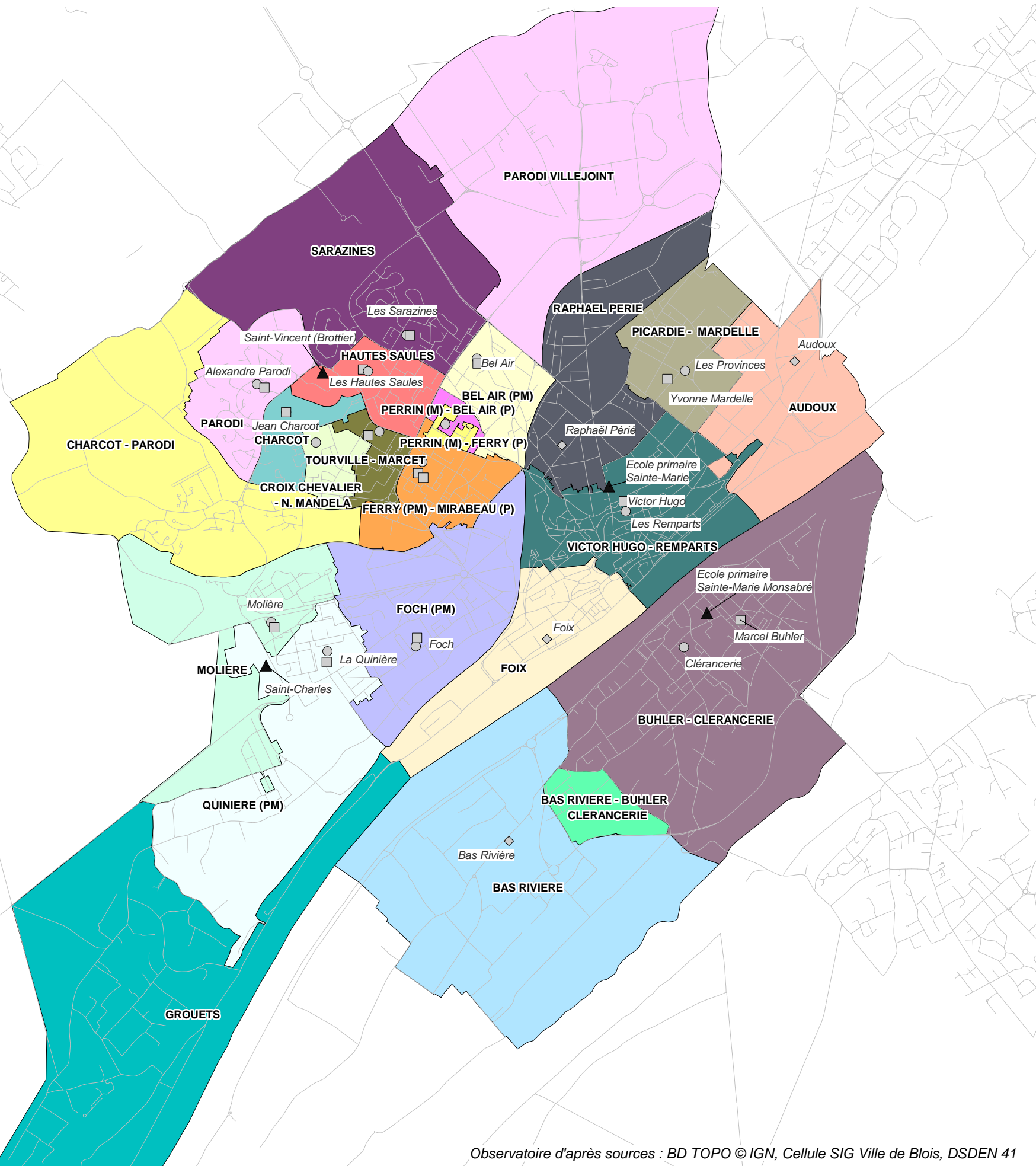
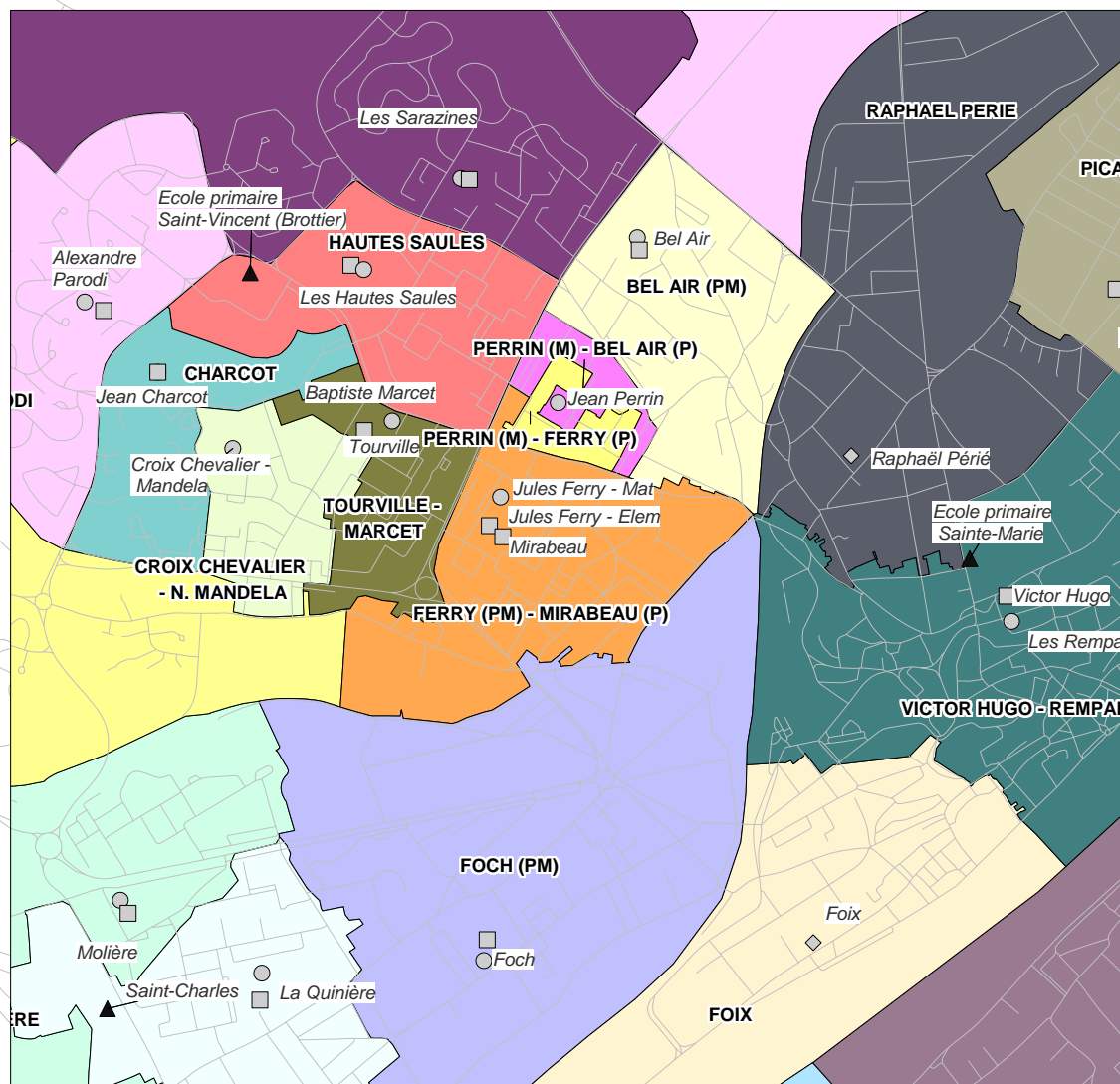

Ecole

- élémentaire
- ◇ maternelle et élémentaire
- maternelle
- ▲ Ecole privée

Les Sarazines

Nom de l'école

SARAZINES

Nom du secteur de la carte scolaire



Observatoire de l'Économie et des Territoires
Cité Administrative - 34 avenue Maunoury - Porte B 1^{er} étage - 41000 BLOIS
Tél : 02.54.42.39.72 • Fax : 02.54.42.42.02
[http : //www.pilote41.fr](http://www.pilote41.fr) - infos@observatoire41.com

